مئوية كرة القدم البحرينية

2022 - 1922







صاحب السمو الملكي
الأمير سلمان بن حمد آل خليفة

ولي العهد
رئيس مجلس الوزراء



حضرة صاحب الجلالة
الملك حمد بن عيسى آل خليفة

ملك مملكة البحرين

© المجلس الأعلى للشباب والرياضة 2022
www.scys.gov.bh

تصميم وإخراج
الوراقون ذ.م.م
المنامة، مملكة البحرين
info@alwaraqoon.com
www.alwaraqoon.com

جميع الحقوق محفوظة
لا يجوز إعادة نشر أو نقل أي جزء من محتويات هذا الكتاب بأي شكل أو وسيلة سواء كانت إلكترونية أو ميكانيكية بما في ذلك النسخ، أو التسجيل، أو أي وسيلة أخرى لحفظ المعلومات أو استرجاعها، بدون إذن مسبق من المجلس الأعلى للشباب والرياضة.

رقم الناشر الدولي 978-99958-0-711-5

رقم الإيداع بإدارة المكتبات العامة 104/د.ع/2022م



الإهداء

إلى ... أرواح أولئك النَّفر
من الرواد الذين أرْسوَا قواعد لُعْبة كرة القدم
في البَحْرين

وإلى ... كلّ من جاء بعدهم
من الأحْياء والأمْوات ليكْمِلوا هذه المسِيرة

وإلى ... كلّ من يعمل بجدٍ وإخلاصٍ
للإرتقاء باللُّعبة إلى أعلى الدّرجات

نهدي إليهم
هذا الإصدار التوثيقي ليكون شاهدًا على التاريخ

المجلس الأعلى للشباب والرياضة
Supreme Council for Youth and Sports



معالي الشيخ دعيج بن سلمان بن أحمد آل خليفة يتوسط رئيس وأعضاء لجنة الإعداد والتنسيق

المقدمة

عندما تمّ تكليفنا بإعداد هذا الإصدار التوثيقي بِمُناسبة مرورِ مائةِ عامٍ على بدء نشاط كرة القدم البحرينية، كنا نعلمُ أنّ هذا التكليف بمثابة المسؤولية الوطنية التاريخية التي تحتاجُ إلى كثيرٍ من البذلِ والعطاءِ بحثًا عن أدقِّ المصادرِ والمراجعِ من أجلِ أن يخرجَ هذا الإصدارُ بالمستوى الذي يُلامسُ الحَقيقةَ ولأننا نعلمُ بمحدودية المصادرِ الدقيقةِ التي توثّقُ هذا التاريخ، فقد اضطررنا إلى الاسْتِعانةِ ببعضِ الإصداراتِ التي تطرقتْ إلى بعضِ الجَوانبِ منْ تاريخِ كرة القدم البحرينيةِ بالإضافة إلى ما توافرَ لدينا من وثائق ومعلومات تثري محتويات هذا الإصدار.

لقدْ بذلْنا أقصى ما في وسْعِنا بذلّه على مدى أكثر من عامٍ تواصلنا خلاله مع عديدٍ من الجهات ذات الاختصاص، وبعض الأفراد ممن عايَشوا تلك البدايات، وقد لقينا تجاوبًا مشجعًا من بعض هذه الجهات، بينما وجدنا تقاعسًا من البعض الآخر، ومع ذلك واصلْنا البحث والتحري بمجهوداتنا سعيًا حثيثًا للحصول على المعلومة الدقيقة لكي نضع بين يدَي القارئ مرجعًا مفيدًا يكون إضافة مميزة إلى المكتبة الرياضية البحرينية على الرغم من إيماننا بأن الكمال للّه وحده.

لجنة الإعداد

المَلِكُ.. الدَاعِمُ الدَائِمُ

لا يُمكننا أن نتحدثَ عن توثيقِ كرة القدم البَحرينية من دون الإشارة إلى دور صاحب الجلالة الملك حمد بن عيسى آل خليفة عاهل البلاد المفدى -حفظه الله ورعاه- فهو واحدٌ من القادة القلائل بل النوادر ممن مارسوا كرة القدم في المسابقات المحلية الرسمية، وكان ذلك في ستينيات القرن الماضي وتحديدا في الخامس من شهر نوفمبر من عام 1963م،

عندما أسس جلالته فريقًا كرويًا باسم (النجمة الخليفية) وانضمَّ إلى عضوية الاتحاد البحريني لكرة القدم ولَعِبَ في دوري الدرجة الثالثة بقيادة المدرّب الوطني الأستاذ إسحاق قاسم خنجي الذي تمكن من الصعود بالفريق إلى مصاف الدرجة الثانية في موسم 1968/1967م، ولولا توجه معظم لاعبي الفريق الأساسيين إلى الانخراط في السلك العسكري بقوة دفاع البحرين (الحرس الوطني) بقيادة جلالة الملك المفدى لاستمر هذا الفريق حتى الآن، وكان سيشكل إضافة تنافسية جديدة في مسابقاتنا المحلية.

عِشْقُ جلالة الملك حمد بن عيسى آل خليفة لكرة القدم لم يتوقف عند حدود فريق النجمة الخليفية ولم يتلاشَ بتلاشي هذا الفريق، بل ظل هذا العشق قائمًا من خلال دعم جلالته للكرة البحرينية من موقعه كرئيس للمجلس الأعلى للشّباب والرياضة ومتابعة جلالته الحثيثة للفعاليات الكروية المهمة التي كانت تخوضها منتخباتنا الوطنية والعسكرية، وفي مقدمتها دورات كأس الخليج، ولعلّ وجود جلالته على رأس مستقبلي المنتخب العسكري الفائز ببطولة مركز ارتباط الشرق الأوسط في عام 1978م، وبعد ذلك استقبال جلالته لأبطال كأس الخليج الرابعة والعشرين وتكريمهم على أعلى مستوى من التكريم أكبر دليل على هذا العشق وهذا الاهتمام، بالإضافة إلى حرص جلالته على حضور نهائيات بطولة كأس الاتحاد ومن ثمَّ كأس الأمير وكأس الملك.



جلالة الملك حمد بن عيسى آل خليفة يتحدث إلى لاعبي المنتخب الوطني في غرفة تبديل الملابس بإستاد مدينة عيسى عام 1974م عندما كان وليًا للعهد



جلالة الملك حمد بن عيسى آل خليفة عندما كان وليًا للعهد يصافح لاعبي المنتخب العسكري قبيل مباراتهم أمام أحد الفرق البرازيلية عام 1975م

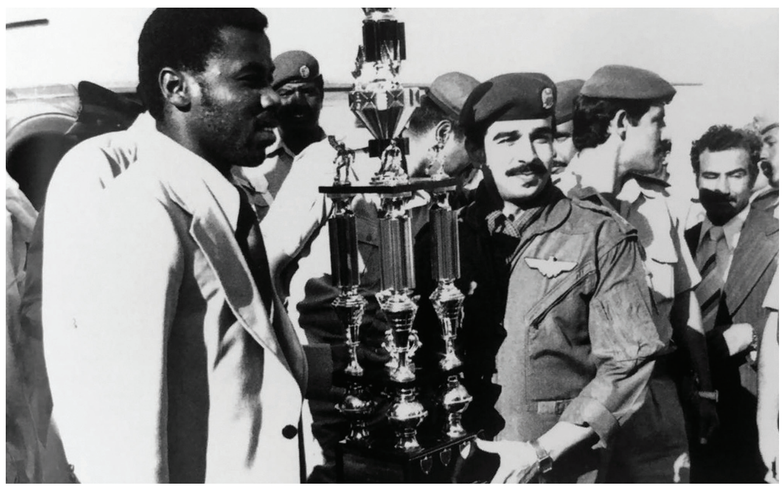

جلالة الملك حمد بن عيسى آل خليفة عندما كان وليًا للعهد لدى استقباله أبطال مركز ارتباط الشرق الأوسط العسكري عام 1978م



جلالة الملك حمد بن عيسى آل خليفة وإلى جانبه صاحب السمو الملكي الأمير سلمان بن حمد آل خليفة ولي العهد وسمو الشيخ عبدالله بن حمد آل خليفة الممثل الشخصي لجلالة الملك رئيس المجلس الأعلى للبيئة في لقطة جماعية مع المنتخب الوطني الفائز بكأس الخليج الرابعة والعشرون عام 2019م

ليس هذا فحسب، بل إن جلالته يحرص على متابعة مباريات المنتخبات الوطنية حتى عندما تكون خارج الديار ويسعى دائما إلى التواصل الشخصي مع اللاعبين وتشجيعهم وتحفيزهم ليكونوا خير سفراء للوطن.

حقًا إننا محظوظون بقائد رياضي حكيم يقدر عطاء وتضحيات الرياضيين من أبناء البحرين الأوفياء، حَفَظَ اللّهُ مليكنا الغالي حمد بن عيسى آل خليفة وجعله ذخرًا وسندًا لبحريننا الحبيبة وأدام عليه موفور الصحة والعافية وطول العمر.

قرن من التميز



دخلت كرة القدم البحرينية قرنًا كاملًا (مائة عام)، الأمر الذي بات يعكس بكلّ جلاء التاريخ التليد والمجد الكبير لكرة القدم البحرينية بفضل الرعاية الفائقة التي تحظى بها الرياضة البحرينية بشكل عام وكرة القدم بشكل خاص من لدن حضرة صاحب الجلالة الملك حمد بن عيسى آل خليفة عاهل البلاد المفدى -حفظه الله ورعاه- واهتمام ومساندة صاحب السمو الملكي الأمير سلمان بن حمد آل خليفة ولي العهد رئيس مجلس الوزراء -حفظه الله ورعاه- كما أنه يجسد عراقة وحضارة البحرين، ومثل هذه المكانة التاريخية تستحق تسليط الضوء عليها باعتبارها تمثل جانبًا من التاريخ البحريني في الرياضة.

إن المتتبع لمسيرة تاريخ كرة القدم البحرينية يدرك تمامًا حجم التاريخ الذي تتكئ عليه، والذي تأسس على مدار أكثر من مائة عام، وجميع الشواهد والأدلة التاريخية تبيّن أن البحرين وأهلها مارسوا كرة القدم منذ أكثر من قرن، وهذا ما يوضحه بعض المؤرخين والكتّاب المتبحثين في تاريخ الرياضة البحرينية بصورة عامة وكرة القدم على وجه التحديد.

ومن بين الشواهد التاريخية التي تبيّن أن كرة القدم البحرينية تتمتع بتاريخ عريق تأسيس الفرق الرياضية للعبة التي كانت بدايتها في مدرستي الهداية الخليفية بالمحرق والهداية الخليفية بالمنامة.

كانت كرة القدم البحرينية وعلى الرغم من بساطتها في فتراتها التاريخية فإنها كانت تسير بخطى ثابتة نحو التطور، فقد تمّ من بعد ذلك ظهور العديد من الأندية وإشهارها تحت مسميات عديدة، وكانت تمارس كرة القدم وتقيم المباريات والمسابقات فيما بينها إلى أن تمّ تأسيس الاتحاد الرياضي البحريني الذي تمكّن من تنظيم هذه المسابقات وانطلق بأفكاره من أجل تطوير كرة القدم البحرينية والخليجية وصولًا إلى دوره البارز في إطلاق كأس الخليج العربي التي كانت البحرين مهدًا لهذه البطولة واستضافة نسختها الأولى، وهو الأمر الذي يؤكد أن مملكة البحرين كانت في تلك الفترة الأكثر جاهزية لاحتضان الدورة وتأسيس انطلاقتها بصورة متميزة.

وتوالت السنوات والسنوات وتسير كرة القدم بثبات نحو تحقيق الإنجازات فتطورت أنديتها ومنتخباتها وعاشت البنية التحتية الرياضية انتعاشًا كبيرًا وبات اسم البحرين يصدح بسبب الإنجازات التي حققتها وعراقة كرة القدم فيها.

إنها لفتة متميزة بالاحتفال بمرور مائة عام على كرة القدم البحرينية وسيكون لهذه اللفتة انعكاسات إيجابية للجيل الحالي والأجيال المقبلة يتعرفون من خلالها على تاريخ وعراقة هذه اللعبة الشعبية الأولى في البحرين والعالم، وإنها فرصة سانحة وجميلة في نشر الوثائق والحقائق التي تخلّد في الذاكرة أن البحرين مهدًا للعبة كرة القدم.

ناصر بن حمد آل خليفة
ممثل جلالة الملك للأعمال الإنسانية وشئون الشباب
رئيس المجلس الأعلى للشباب والرياضة

إنها لفتة متميزة بالاحتفال بمرور مائة عام على كرة القدم البحرينية وسيكون لهذه اللفتة انعكاسات إيجابية للجيل الحالي والأجيال المقبلة يتعرفون من خلالها على تاريخ وعراقة هذه اللعبة الشعبية الأولى في البحرين والعالم



إرث تاريخي



إنّه لمن دواعي فخرنا واعتزازنا أن نوّثق اليوم تاريخَ لعبة كرة القدم في مملكة البحرين، التي تجاوز عمرها المائة عام، في هذا الإصدار الذي سيكون إضافة مميزة إلى المكتبة الرّياضية البحرينية، ومرجعًا أساسيًا للباحثين في الشأن الرّياضي البحريني.

وإنّنا في المجلس الأعلى للشّباب والرّياضة والهيئة العامة للرّياضة نسعى جاهدين إلى دعم هذا القطاع والارتقاء بمخرجاته التي من بينها توثيق الحركة الرّياضية البحرينية، وخصوصًا لعبة كرة القدم التي كانت أساس الألعاب الرّياضية في البحرين لما للتوثيق الرّياضي من أهميّة في حفظ إرثنا التاريخي ومكانتنا الرّياضية في المنطقة.

وإننا اليوم نشعر بالاعتزاز لما وصلت إليه رياضتنا من تطوّر قادنا إلى تجاوز الحدود الإقليمية والوصول إلى العالمية من خلال وجودنا في الدورات الأولمبية والمنافسة، لبلوغ نهائيات كأس العالم لكرة القدم بفضل ما تنعم به الرّياضة البحرينية من رعاية ودعم من لدن سيدي الوالد حضرة صاحب الجلالة الملك حمد بن عيسى آل خليفة عاهل البلاد المفدى -حفظه الله ورعاه- واهتمام صاحب السمو الملكي الأمير سلمان بن حمد آل خليفة ولي العهد رئيس الوزراء حفظه الله، وجهود متميزة ومتابعة حثيثة من سمو الشيخ ناصر بن حمد آل خليفة ممثل جلالة الملك للأعمال الإنسانية وشؤون الشباب، رئيس المجلس الأعلى للشّباب والرّياضة، حيث أسهم ذلك كلّه في تحقيق نهضة تنموية شاملة في هذا القطاع الحيوي.

خالد بن حمد بن عيسى آل خليفة
النائب الأول لرئيس المجلس الأعلى للشّباب والرّياضة
رئيس الهيئة العامة للرّياضة
رئيس اللجنة الأولمبية البحرينية

إننا اليوم نشعر بالاعتزاز لما وصلت إليه رياضتنا من تطوّر قادنا إلى تجاوز الحدود الإقليمية والوصول إلى العالمية من خلال وجودنا في الدورات الأولمبية والمنافسة، لبلوغ نهائيات كأس العالم لكرة القدم



ريادة وتفرّد بحريني



إنّ الحديث عن الرّياضة في تاريخ البحرين مرتبط بشكل وثيق بعراقة كرة القدم، هذه الرياضة التي تُمثلُ أصالةً كأصالةِ هذا الوطن السّباق دائمًا إلى قيادة ركب الحضارة والتطوّر، فالاحتفاء بمئوية الكرة البحرينية مناسبة تبعث على الفخر والاعتزاز؛ لما تحمله من تضحيات وقصص سطرتها أجيال متعاقبة.

ونضع بين أيديكم اليوم هذا الإصدار الذي وجّهَ بإعداده سمو الشيخ ناصر بن حمد آل خليفة ممثل جلالة الملك للأعمال الإنسانية وشؤون الشباب رئيس المجلس الأعلى للشّباب والرياضة -حفظه الله ورعاه- والذي يأتي تقديرًا من سموّه للأجيال التي أسست وأسهمت في إرساء قواعد هذه الرّياضة في المملكة، من قادة ورؤساء أندية وإداريين وصولًا إلى المدربين واللاعبين، الذين تركوا بصمتهم في تاريخ المستديرة بالمملكة على مدار أكثر من مائة عام.

كما يأتي هذا الكتاب ليؤكد مكانة مملكة البحرين في الريادة والتفرّد، فمنذ مطلع القرن الماضي عُرفت البلاد كمركز للنهضة فيما يتعلق بكلّ نواحي الحياة في المنطقة، فبفضل حكمة ورؤية قادتها أخذت المملكة على عاتقها حمل قصب السبق في التحوّل للحياة العصرية وإرساء قواعد الدّولة المدنية الحديثة، التي كانت الرياضة وكرة القدم إحدى أهم ركائزها.

فتحية إكبار وتقدير وعرفان لكلّ الأجداد والآباء والإخوة الذين رحلوا وتركوا لنا إرثًا رياضيًا نعتز به، وكانت لهم مساهماتهم في كتابة هذا التاريخ الذي سعينا إلى جمعه في هذا الإصدار، الذي يمثل توثيقا ومرجعا لكلّ المنجزات والإنجازات التي تحققت منذ مطلع القرن الماضي، فجهود الجميع ستبقى محفوظة للأجيال القادمة.

كما لا يسعنا سوى أن نشكر نخبة كتاب الوطن الرياضيين، وأبناء البحرين المخلصين الذين خدموا الرّياضة والرياضيين سواء كلاعبين أو إعلاميين، حيث أعدوا لنا هذا المرجع التاريخي، الذي سيبقى منارة تنير درب المستقبل بعبق الماضي الجميل.

دعيج بن سلمان بن أحمد آل خليفة
نائب رئيس المجلس الأعلى للشّباب والرّياضة

تحية إكبار وتقدير وعرفان لكلّ الأجداد والآباء والإخوة الذين رحلوا وتركوا لنا إرثًا رياضيًا نعتز به، وكانت لهم مساهماتهم في كتابة هذا التاريخ الذي سعينا إلى جمعه في هذا الإصدار



علامة مُضيئة في تاريخ الرياضة البحرينية



قطعتْ كرةُ القدمِ في مملكة البَحرين عبر تاريخها الطويل خطواتٍ كبيرةً على طريق التطور والإنجاز، مستندةً على أرضية صُلبة من الجهود المُخلصة التي بذلها الرعيل الأول من رجالات البحرين الأوفياء، الذين أخذوا على عاتقهم مسؤولية وضع اللَبِنات الأساسية في صرح اللعبة الشعبية الأولى في مملكتنا الغالية، على أسس متينة رسمتْ ملامحَ مسيرة طويلة من البذل والعطاء، تكللت بنجاحات مشهودة على مختلف الأصعدة.

وعند استحضار التاريخ المجيد للرّياضة البحرينية، تبرزُ لعبةُ كرة القدَمِ بحضورها الواضح، ومنجزاتها العديدة، وجماهيريتها الواسعة، كإحدى العلامات المضيئة في سماء الحركة الرّياضية في المملكة، حيث باتت التجربة البحرينية العريقة نموذجًا يحتذى، وموضعا لإعجاب وتقدير الأشقاء والأصدقاء؛ لما تحمله في ثناياها من مسيرة ناصعة كانت كلمة السر فيها هي انتماء الرّياضي البحريني إلى تراب هذا البلد المعطاء، وسعيه المتواصل للنهوض بمسيرته الرّياضية إلى جانب الدعم المتواصل الذي أولته الدّولة لرياضة كرة القدم باعتبارها واجهة حضارية مشرفة تستدعي توفير كلّ الظروف المثالية أمام تطوّرها وتقدّمها على المستويات كافة.

وعلى امتداد قرن كامل من الزمان في مشوار كرة القدم البحرينية، ظلت الحاجة ملحة إلى توثيق مسيرة هذه اللعبة بما يصب في خانة المحافظة على الإرث الرياضي للمملكة، وإبراز دور الرجالات الأوائل الذي أفنوا زهرة شبابهم في خدمة الرّياضة البحرينية وتسليط الضوء على الإنجازات المتميزة لمنتخباتنا وأنديتنا الوطنية، ومن هنا فقد جاءت الحاجة إلى إصدار هذا الكتاب التوثيقي الذي نريده مرجعًا للباحثين في تاريخ كرة القدم البحرينية، ومساحة معبرة تبقى فيها الأجيال الجديدة على تواصل مستمر مع الماضي الجميل لهذه الرياضة.

إننا في الوقت الذي نثمن فيه عاليًا توجيهات سمو الشيخ ناصر بن حمد آل خليفة ممثل جلالة الملك المفدى للأعمال الإنسانية وشؤون الشباب رئيس المجلس الأعلى للشّباب والرياضة، بأهمية التوثيق المستمر لتاريخ الرّياضة البحرينية، فإننا نشيد بالجهود الجبارة التي بذلها الفريق العامل في إعداد هذا الكتاب المتميز، بما يسهم في التعرّيف بالتاريخ العريق لكرة القدم البحرينية.. والله الموفق.

سلمان بن إبراهيم بن حمد آل خليفة
الأمين العام للمجلس الأعلى للشّباب والرّياضة
رئيس الاتحاد الآسيوي لكرة القدم

جاءت الحاجة إلى إصدار هذا الكتاب التوثيقي ليكون مرجعًا للباحثين في تاريخ كرة القدم البحرينية، ومساحة معبرة تبقى فيها الأجيال الجديدة على تواصل مستمر مع الماضي الجميل لهذه الرياضة



إثراء المنظومة الرياضية



إنّه لمن دواعي الفخر والاعتزاز أن أعرب عن أسمى آيات الشكر والعرفان إلى مقام سيدي حضرة صاحب الجلالة الملك حمد بن عيسى آل خليفة عاهل البلاد المفدى -حفظه الله ورعاه- وإلى سيدي صاحب السمو الملكي الأمير سلمان بن حمد آل خليفة ولي العهد نائب القائد الأعلى رئيس الوزراء حفظه الله، وذلك على الدّعم المقدّم لكرة القدم البحرينية.

كما نشيد بدعم واهتمام ممثل جلالة الملك للأعمال الإنسانية وشؤون الشباب، مستشار الأمن الوطني رئيس المجلس الأعلى للشّباب والرياضة، سمو الشيخ ناصر بن حمد آل خليفة، على دعمه الكبير والمتواصل لأنشطة الاتحاد البحريني لكرة القدم، مؤكدين أن دعم سموه أسهم بشكل كبير في الارتقاء بعمل الاتحاد على مختلف الأصعدة، وفي مقدّمتها الإنجازات الرائدة التي حققها منتخبنا الوطني الأول خلال الفترات القليلة الماضية.

كما نعرب عن شكرنا وتقديرنا للجهود التي يبذلها النائب الأول لرئيس المجلس الأعلى للشّباب والرّياضة، رئيس الهيئة العامة للرّياضة رئيس اللجنة الأولمبية البحرينية سمو الشيخ خالد بن حمد آل خليفة، الذي أسهم في دفع عجلة التطوّر وتحقيق المزيد من الإنجازات.

لقد لعبت كرة القدم البحرينية دورًا بارزًا في إثراء المنظومة الرّياضية بمملكة البحرين، إذ أن الاتحاد البحريني لكرة القدم ومنذ تأسيسه في عام 1957م، شكّل محورًا فعّالا في هذه المنظومة، وذلك بأنشطته الفعّالة محليًا، ومشاركات منتسبيه في المحافل الخارجية من رؤساء اتحادات وأعضاء مجالس إدارة ولاعبين وإداريين وحكام وغيرهم، الأمر الذي أسهم في وضع اسم الكرة البحرينية بارزًا على المستوى الإقليمي والقارّي والدولي، فشكلت امتدادًا لسلسلة نجاحات للرّياضة البحرينية؛ الأمر الذي يبعث على الفخر والاعتزاز بما تحقق للكرة البحرينية.

ومع احتفالنا بمئوية الكرة البحرينية، لا يسعنا إلا تأكيد أننا ماضون في مجلس إدارة الاتحاد البحريني لكرة القدم في وضع الضوابط والتشريعات التي تكمّل عمل الاتحاد وتعزز من دوره وهدفه الرئيسيين في تطوير كرة القدم البحرينية، وتعزز من المنجزات والمكتسبات لكرة القدم البحرينية نحو تحقيق الارتقاء والتطوّر، وذلك بمساعدة ومساندة جميع أطراف المنظومة الرّياضية في مملكة البحرين.

علي بن خليفة بن أحمد آل خليفة
رئيس مجلس إدارة الاتحاد البحريني لكرة القدم

لقد لعبت كرة القدم البحرينية دورًا بارزًا في إثراء المنظومة الرّياضية بمملكة البحرين، إذ أن الاتحاد البحريني لكرة القدم ومنذ تأسيسه في عام 1957م، شكّل محورًا فعّالا في هذه المنظومة



1920
1921

1922



الفصل الأول

البدايات

الهداية نقطة الانطلاقة

إذا جازَ لنا أنْ نرصدَ بدايات رياضة كرة القدم في مملكة البحرين، هذه اللّعبة الشّعبية التي أسرتْ القلوبَ واستلفتت الألباب وأسهمت في تعميق العلاقات وتوطيدها بين شعوب العالم قاطبة، فإننا لا بُدَّ من أنْ نستقي المعلومات عن هذه البداية من المؤرخين الذين غاصوا بذاكرتهم في البحث عن منشأ هذه اللّعبة وبداية ممارستها في البلاد، ولا سيَّما من خلال المدارس والجاليات الأجنبية العاملة فيها، وأسهموا في تحصيل وتوفير ما كنَّا ننشده عنها، وغالب هؤلاء قد توفاهم الله إلى رحمته ورحلوا عن دنيانا تاركين عاطر الذكرى عن جهودهم في تسليط الضوء على بدايات ممارسة هذه اللّعبة ونبش ما خفي من الأسرار المتعلقة بها، وهم وإنْ اختلفوا في تحديد بداية انطلاق ممارسة لعبة كرة القدم على نحو متفاوت شيئًا ما، إلا أنهم أجمعوا على أنها قد عَرَفتْ طريقها إلى الحواري والساحات ثمَّ الملاعب في بداية عشرينيات القرن الماضي.

لقد عَرَفتِ البحرينُ كرة القدم منذ انتهاء الحرب العالمية الأولى عام 1918م، واستقرار الأوضاع في العالم عمومًا وعودة العلاقات والأنشطة التجارية والعِلْمية والرياضية إلى طبيعتها، إلى جانب بدء التعليم الرسمي النظامي عبر افتتاح مدرسة الهداية الخليفية عام 1919م، واستقدام مدرسين من الخارج للتَّدريس بها، واشتمال المناهج الدّراسية على مناهج رياضية وألعاب متنوعة ومنها كُرَة القدم، وقبل ذلك اطّلاع جمهور واسع من البحرينيين على الصحف التي تنقل أخبار العالم بما فيها الاخبار الرياضية التي كانت تتوافر باستمرار على وجه الخصوص بمجلس شيخ أدباء البحرين المغفور له الشيخ إبراهيم بن محمّد آل خليفة بالمحرق، وإلى جانب كلّ ذلك متابعة كثير من البحرينيين للمباريات التي كانت تقام بين جنود الحامية الإنجليزية الموجودة في البحرين، وكذلك مِنْ بعض الجاليات الأجنبية العاملة في البلاد، ومنها أيضا التمازج الثقافي من خلال السفر إلى الخارج ولاسيَّما إلى بريطانيا ومصر ولبنان للدّراسة بجامعاتها ومشاهدة الألعاب فيها، وكذلك قيام ممتهني الأعمال التجارية بالسفر إلى دول الشرق والغرب والاطلاع فيها على صور الترفيه المتمثلة في الأنشطة الرياضية ولا سيَّما لعبة كُرَة القدم.

لقطة جماعية لفريق الخليفية في مطلع العشرينيات



لقد لعبت كرة القدم البحرينية دورًا بارزًا في إثراء المنظومة الرّياضية بمملكة البحرين، إذ إن الاتحاد البحريني لكرة القدم ومنذ تأسيسه في عام 1952م، شكّل محورًا فعّالا في هذه المنظومة

تشكيلة اخرى لفريق الخليفية في بدايات الفريق





أول بعثة دراسية إلى الجامعة الأمريكية في بيروت عام 1929م وفي الصورة عدد من الطلاب، وهم من اليمين، عبدالله محمد الباكر، وعبدالرحمن قاسم المعاودة، وراشد عبدالرحمن الزياني، وفي الصف الثاني كمال المهزع، عبدالعزيز الشملان، وأحمد العمران

كانت كرة القدم وستظل محط ولع الجميع ومثار اهتمامهم، ليس فقط لأنها لعبة شعبية جماعية، بل لأنها في المقام الأول لعبةُ فنٍ ورجولةٍ ولعبةُ براعةٍ ومهارةٍ

ولا ريب في أنّ كلّ هذه الألعاب الرياضية كانت من مُكسِبات اللياقة البدنية ومحفِّزات الشَّباب عمومًا على إبداء الحيوية وبذل الحركة لدى ممارستهم لعبة كرة القدم بعدما عرفوها وأغرِموا بها وشرعوا فيها على الرغم من عدم إجادتهم أساسيّات اللّعبة من قبيل إرسال واستقبال الكرة، وإجادة الألعاب الهوائية أي الأداء بالرأس، والإرسال والاستقبال بحسب الأداء الدَّارج حاليًا، ومما تجدرُ الإشارة إليه في هذا السياق أنّ مَنْ كان يبرز ويعلو اسمه ويسطع نجمه بين اللاعبين في البداية هو مَنْ يرسل الكرةَ عاليًا لتعانق السماء، وهذا ما جُبِل عليه اللاعبون في البداية، وذلك راجع إلى عدم توافر متطلبات التدريب والتوجيه والجهل بقانون اللعبة، وعدم تفَهُّم موجبات التحكيم، وفي هذا الصدد وفي مستهل انتشار اللّعبة كانت تقام مباراة وديّة من دون توافُّر حَكَمٍ للسّاحة، كما شاب الفترات الاستهلالية عدم إدراك الجوانب القانونية ذات الصلة بالكرة من حيث الحجم والوزن، وعدم معرفة القياسات القانونية للملاعب، وعدم التزام اللاعبين بمراكزهم، وإنما إرسال الكرة كيفما يكون الأمر هنا وهناك والجري وراءها واللّعب في كلّ اتجاه من دون تمرير أو محاورة.

وكانت كرة القدم وستظل محط ولع الجميع ومثار اهتمامهم، ليس فقط لأنها لعبة شعبية جماعية، بل لأنها في المقام الأول لعبةُ فنٍ ورجولةٍ ولعبةُ براعةٍ ومهارةٍ، ولا بُدَّ هنا من إعادة تأكيد أن الفضل لانطلاق هذه اللّعبة في البحرين يعود في الأساس إلى ثُلَّةٍ من المعلمين السوريين الذين استُقدِموا للتّدريس بمدرسة الهداية الخليفية بالمحرق ومدرسة الهداية الخليفية بالمنامة.

وكان من أبرز نجوم اللّعبة في تلك الفترة: عبدالرحمن وناصر المشاري، وراشد وأحمد ابنا عبدالرحمن الزياني، وإسماعيل المنصوري، وشريف أحمدي، ولحِق بهم فيما بعد يوسف العمران والشيخ علي بن عبدالله آل خليفة، ومن المنامة محمود أحمد العلوي وأخوه عباس، وأيوب حسين، ومحمد خليل، عبدالرزاق وعبدالحميد محمّد طيب خنجي. وفي المرحلة الثانية انضمَّ إليهم صالح البلوشي وعبدالعزيز الشملان.

ويؤرَّخ لهذه المرحلة بعد عودة البعثة التعليمية البحرينية من جامعة بيروت الأمريكية بلبنان التي كانت تضمّ كلًا من: أحمد العمران (وزير التربية والتعليم الأسبق)، وراشد بن عبدالرحمن الزياني، والشيخ خليفة بن محمّد بن عيسى آل خليفة، وعبدالعزيز سعد الشملان، والشيخ عبدالله بن إبراهيم آل خليفة، ويوسف عبيدلي، والشاعر عبدالرحمن المعاودة، والشيخ حمد بن عبدالله آل خليفة. وقد عاين كلُّ هؤلاء عبر مشاهداتهم في لبنان طريقة أداء لعبة كرة القدم والتي كانت تختلف تمامًا عما عَهَدوه في مرحلة بداية ممارسة لعبة كرة القدم في البحرين.

مولد الخليفية والوطنية



فريق الخليفية المتأسس سنة 1928م في مدينة المحرق وقوفا من اليمين الشيخ خليفة بن محمد بن عيسى آل خليفة - يوسف العمران - عبدالرزاق بلال - صالح البلوشي -وفي الوسط فرج إدريس - الشيخ علي بن عبدالله آل خليفة - علي بن إبراهيم وجلوسا من اليمين عبدالعزيز الشملان - عبدالرحمن مشاري - اسماعيل منصوري - محمود أحمد العلوي - محمد يوسف خنجي

مع اقتراب نهاية العقد الثالث من القرن الماضي وتحديدا في مطلع العشرينيات، انبثقت فكرة تشكيل فِرَقٍ وطنية لكرة القدم وإنْ لم تتبلور هذه الفكرة على نحو تامّ،

غير أنه تشكيل فريقين الأول بالمحرق تحت مسمى "الخليفية" برئاسة الشيخ علي بن محمد آل خليفة الذي يعود إليه الفضل في تأسيس هذا الفريق والآخر في المنامة تحت مسمى "الوطنية" برئاسة السيد محمد دويغر، تبعهما مباشرة تأسيس فرق "الفرقة الهندية" و"كولستان" وجميعهم في المنامة وكانت هذه الفرق تتبارى فيما بينها بشكل ودي ولا تخلو هذه المباريات من مناوشات تصل أحيانا إلى الشكاوى لدى الجهات الحكومية آنذاك.



إحدى تشكيلات فريق الوطنية لكرة القدم في عام 1928م ويبدو من بينهم الهندي نارين أول الواقفين يمينًا والسيد محمود العلوي الجالس في اقصى اليسار وامامه شقيقه عباس العلوي

وقد برز في هذه المرحلة عدد من اللاعبين، ففي "الخليفية" برز: الشيخ خليفة بن محمد آل خليفة، وصالح البلوشي، ويوسف العبيدلي، وعبدالرحمن المشاري، ويوسف العمران، وإسماعيل المنصوري، وعبدالعزيز الشملان، وراشد الزياني، ومحمد قاسم الشيراوي الذي كان أصغرهم سنّا.

وفي "الوطنية" برز الإخوة السيد محمود والسيد شرف والسيد عباس أبناء أحمد العلوي، ومحمد ميمن، وعبدالحميد طاهر خنجي، وعبدالرزاق محمد طيب خنجي، وأحمد صقر الزياني، وعوافي الصومالي وعلي بن فضل.

وفي "الفرقة الهندية" برز كلٌ من: بيجر، وويلر، ومحمد علي، وعبدالغفور. علمًا أن هذه الفرقة كانت تمارس إلى جانب كرة القدم ألعابًا أخرى مثل الهوكي والتنس الأرضي والكرة الطائرة والكريكت.

أول منتخب بحريني في البصرة

مع اتّساع رقعةِ ممارسة اللّعبة في البحرين عام 1931م، شكّل مستشار حكومة البحرين السير (تشارلز بلغريف) منتخبًا بحرينيًا لكرة القدم هو الأول من نوعه بغرض ِالسّفرِ إلى البصرة للعب مباراتين مع منتخب البصرة وفريق الطيران العراقي، واختير لتمثيل هذا المنتخب البحريني كلٌّ من اللاعبين: إسماعيل المنصوري وعبدالرحمن مشاري وصالح عبدالرحمن البلوشي والشيخ خليفة بن محمّد بن عيسى آل خليفة ويوسف العمران وهم من فريق (الخليفية) بالمحرق. ومن المنامة: أيوب حسين ومحمد خليل ومحمود وعباس العلوي وعبدالرزاق وعبدالحميد محمّد طيب خنجي والسيد بيجر الذي كان يعمل في شركة الأرصاد الجوية وكان من أبرز لاعبي كرة القدم حينها. وفي تلك المباراتين خَسِرَ المنتخبُ من منتخب البصرة بنتيجة 3/1، ومن فريق الطيران بنتيجة 2/1.

وكان مستشار حكومة البحرين "السير تشارلز بلجريف" مولعًا بلعبة كرة القدم ومعجبًا بحب البحرينيين بهذه اللعبة، وقد ذكر ذلك في إحدى مذكراته.

شكّل مستشار حكومة البحرين السير (تشارلز بلغريف) منتخبًا بحرينيًا لكرة القدم هو الأول من نوعه بغرض ِالسّفرِ إلى البصرة



منتخب أندية البحرين لكرة القدم الذي زار البصرة بالعراق عام 1931م



سمو الشيخ محمد بن عيسى آل خليفة يسلم الكأس إلى اللاعب محمد قاسم الشيراوي ويبدو فالوسط الاستاذ أحمد العمران
وزير المعارف السابق فيما يبدو المستشار تشارلز بلجريف في مقدمة الحضور في مطلع الخمسينيات

1938
1939

1940





الفصل الثاني
الانطلاقة من المدارس

دوري المعارف

في عهد سمو الشيخ عبدالله بن عيسى بن علي آل خليفة رئيس المعارف، بدأت دائرة المعارف بوضع الأسس التنظيمية للحركة الرياضية المدرسية وتنظيم المسابقات الرياضية بالمدارس الابتدائية للبنين بعد وصول أوّل بعثة مصرية عام 1944م، وفي عام 1946م، عيّن الأستاذ كمال صالح عبده مراقبًا للتربية الرياضية ليخلف الأستاذ عزالدين (لبناني) الذي كان يتولى مسؤولية تدريس التربية الرياضية عندما كان مواطنه الأستاذ أدهم مديرا لإدارة المعارف وبمجرد أن تسلم الأستاذ كمال صالح عبده - وهو من أبطال مصر للملاكمة - مهامه كمفتش للتربية الرياضية حتى قام بنشر العديد من الألعاب الجماعية والفردية وانطلاقًا من هنا برز دور إدارة المعارف في الاهتمام بالتربية الرياضية والسعي لتطويرها نحو الأفضل.

وقد تمّ تنظيم دوري خاص تحت مسمى دوري المعارف برز من خلاله العديد من اللاعبين المتميزين أبرزهم: أحمد الجابر وعلي المرزوق وسعيد الصالح وسلطان سيف وإبراهيم كانو، هاشم وحمد السيد بدر وحسن العمران ومحمد محماس القحطاني، حارس المرمى عبدالرزاق بلال ومحمد قاسم الشيراوي، وعبدالرزاق فروغي، السيد محمود العلوي وأخيه سيد عباس، سيد شبر العلوي.

واتسعت بعد ذلك قاعدة المسابقات الكروية التي تنظمها إدارة المعارف بين مدارس المرحلة الابتدائية في المدن والقرى وبين مدارس المرحلتين الإعدادية والثانوية.

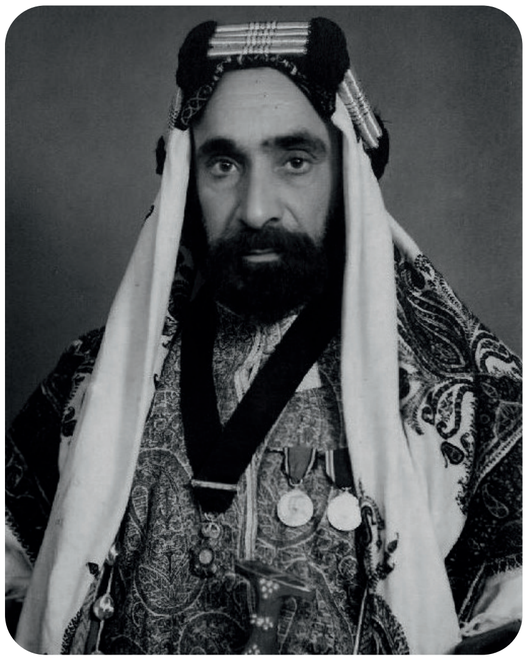

سمو الشيخ عبدالله بن عيسى بن علي آل خليفة رئيس المعارف



إحدى تشكيلات فريق مدرسة المنامة الثانوية لكرة القدم عام 1948م

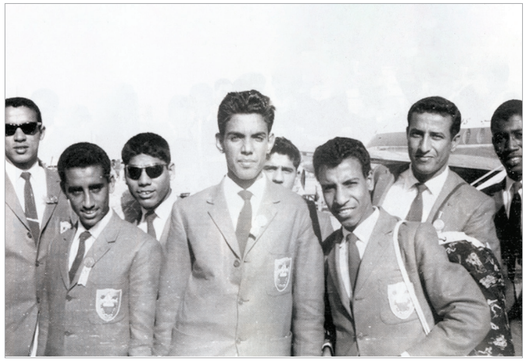

مجموعة من لاعبي المنتخب المدرسي الذي شارك في الدورة المدرسية التي اقيمت بالكويت 1963م

فعلى المستوى الابتدائي والإعدادي كان النصر دائمًا حليف مدرسة الهداية الخليفية نظرًا إلى خبرة اللاعبين وكبر سنّهم، وشهدت واحدة من المباريات منافسة قوية بين مدرستي الهداية بقيادة لاعب المحرق علي إسماعيل، والقضيبية بقيادة لاعب العربي حسن يوسف بوعلي، وتمكن فريق الهداية من الفوز، وذلك نظرًا إلى القاعدة الجماهيرية من الطلاب والكبار، حيث غالبًا ما يحث الأستاذ المرحوم عبدالوهاب السيسي الطلبة في طابور الصباح على الحضور وتشجيع فريق المدرسة

وفي المرحلة الإعدادية والثانوية تمكن الهداية من الفوز على فريق الصناعية، أمّا على المستوى العام الإعدادي والثانوي، فقد كان الفوز والنصر حليف المدرسة الثانوية بالمنامة، باعتبار ما يضمه من نخبة من لاعبي الأندية والمنتخب المتميزين، ففي الموسم الدراسي 1963 – 1964م، أقيمت مباراتان بين مدرسة المنامة الثانوية ومدرسة الصناعة، ففي الأولى فاز فريق مدرسة المنامة الثانوية بهدف أحرزه رضا علي، وفي المباراة الثانية فاز فريق مدرسة الصناعة بهدف أحرزه سالم مبارك (سليم)، وكان لا بُدَّ من حسم نتيجة اللقاءين فتم اللجوء إلى الركلات الركينة (الكورنرات) لكلا الفريقين التي تفوق فيها الثانوية بـ 7 ركلات مقابل 4 ركلات للصناعة.

وفي مطلع الستينيات تمّ تشكيل أول منتخب مدرسي شارك في الدورة المدرسية التي أقيمت في دولة الكويت عام 1963م، وكان يضم نخبة من أبرز اللاعبين الذين كانوا يمثلون الأندية المحلية.

منازلات وديّة

خلال عقد الثلاثينيات كانت اللقاءات الكروية تقتصر على منازلة ومنافسة الفرق الكروية الأجنبية التي كانت تمثل البوارج البريطانية الموجودة في المنطقة التي تمخر بحر الخليج العربي على فترات وتمر بالبحرين، ومن هنا حصل التحوُّل الكبير في مفاهيم اللّعبة وأساليب ممارستها وتنوُّع مهارات ومميزات ممارسيها، وعليه فقد اختلفت الصورة كليًا في ملاعب كرة القدم التي أخذت تزداد شيئًا فشيئًا، وذلك بمجرد أنْ زارت البارجه البريطانية (أرموند) التي كانت مُكلَّفة بإجراء مسح وإعداد خرائط لمناطق في الشرق الأقصى وهو ما جعلها تتردد على البحرين بين حين وآخر ذهابًا وإيابًا شرقًا وغربًا، وكان للبارجه (أرموند) فريق كروي قوي جدًا وكان يتمتع بالانسجام والسرعة والتفاهم والتعاون بين لاعبيه.

وبعد أنْ كانَ اللعبُ على ملاعبِ البحرين يتّسم في بداياته بالطابع الفردي ويعتمد اعتمادًا أساسيًا على مهارات اللاعبين التي كان جُلُّها يرتكز على إجادة المراوغة والاحتفاظ بالكرة فترة طويلة من دون تمريرها إلى اللاعب الزميل وهي الحالة التي توصف بـ (الأنانية)، وكذلك الجري بالكرة بسرعة والانطلاق لتسجيل الأهداف.

جانب من إحدى المباريات الودية التي اقيمت على ملعب العوالي



خلال عقد الثلاثينيات كانت اللقاءات الكروية تقتصر على منازلة ومنافسة الفرق الكروية الأجنبية التي كانت تمثل البوارج البريطانية الموجودة في المنطقة التي تمخر بحر الخليج العربي على فترات وتمر بالبحرين

وقدْ لعب فريقُ (أرموند) أولى مبارياته أمام فريق (الخليفية) وفاز فيها بسبعة أهداف مقابل هدفين، ثمَّ واجه فريق (الوطنية) الذي استعان بلاعبين من فريق (كَولستان)، وفاز (أرموند) بخمسة عشر هدفًا نظيفًا.

وقد فعلت هاتان النتيجتان اللتان أسفرت عنهما مباراتا (أرموند) فعلهما في الأوساط والجماهير الكروية في مدينة المحرق، فقد عمّت الفرحة فيها على الرغم من الهزيمة، وذلك بالنظر إلى الفارق في الأهداف المسجلة في المباراتين حيث اعتبر المحرقاوية أنهم الأفضل نتيجة لفارق الأهداف التي سجلها الفريق الإنجليزي، فأقيمت الولائم على شرف فريق (الخليفية) بل وقُدِّمت الجوائز للفريق على الرغم من هزيمته؛ ذلك لأن ما دخلت مرماه من أهداف هي أقل من التي دخلت مرمى فريق (الوطنية)، فضلًا عن إحرازه هدفين!

جانب آخر من إحدى المباريات الودية مع الفرق الأجنبية



توقف النشاط الرياضي

ونتيجة لنشوب الحرب العالمية الثانية التي استمرت على مدى ست سنوات توقفت كثير من الأنشطة ومن بينها النشاط الكروي، وانعكس الأمر سلبيًا على الفرق الأربع الرائدة (الخليفية، الوطنية، كلوستان، الهندية) إذ سرعان ما اضمحلت وانحلّ رباطها وداهم لاعبيها الإحباطُ فاتجه أغلبهم إلى الاعتزال والابتعاد عن الملاعب.

وفي عام 1937م، ارتأت مجموعة من شباب مدينة المحرق تشكيل كيان رياضي يجمعهم ويعيد نشاطهم الرياضي فقاموا بتأسيس فريق الفتيان الذي تغير مسماه فيما بعد إلى الشبيبة برئاسة السيد عيسى محمد الحادي وضمت قائمة المؤسسين كلًا من: عيسى الحادي - قاسم العمران -حسن العمران – عبدالرحمن العمران – عبدالله الحمد – عبدالله الجامع – عبدالرحمن عاشير – محمد إبراهيم كمال – عبدالعزيز الشملان – محمد المنصوري – محمد السيد بدر – مال الله البصري – عبدالله بن صالح بن هندي – علي بن نجم المناعي – يوسف خليفة – حمد راشد الملا – عبدالعزيز الحدي – عبدالعزيز السيد جلال – علي كمال – مبارك بن هندي – حمد عيسى بن هندي – أحمد قاسم النمر – فرج إدريس – أحمد شمس – عبدالرزاق – وانضمّ إليهم من المنامة كلٌ من كاظم الشيخ سلمان العصفور وعلي مرزوق، وقد

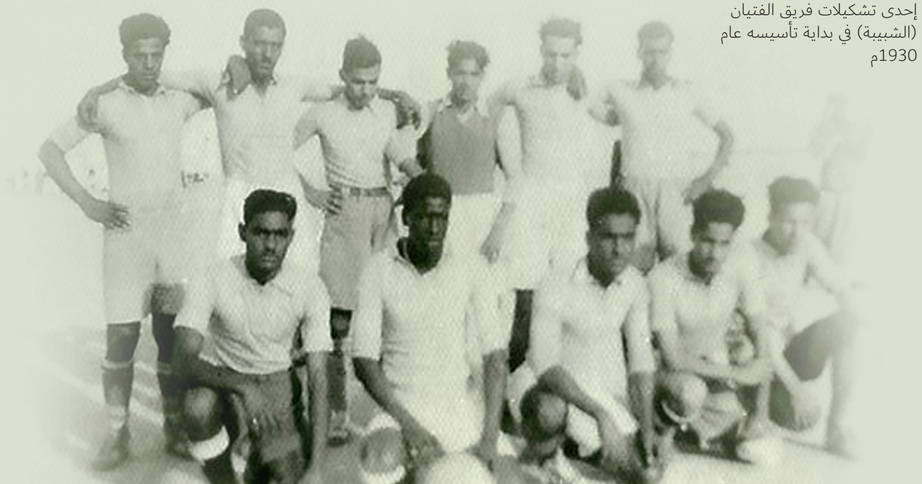

إحدى تشكيلات فريق الفتيان (الشبيبة) في بداية تأسيسه عام 1930م



جسر الشيخ حمد بن عيسى آل خليفة المتحرك الذي افتتح عام 1941م وساعد على تنقل الرياضيين بين المنامة والمحرق

أسندت مهمة تدريب الفريق إلى الكابتن قاسم عمران، وإلى جانب الشبيبة كانت هناك فرق الأهلي والفردوسي وكلوستان في المنامة.

وأسهم جسر الشيخ حمد الذي افتتح عام 1941م، الذي ربطَ بين المُحرّق والمنامة، في تيسير وتسهيل حركة المركبات وتسريعها بينهما على نحو كبير ومريح لمستخدميه، فقد ساعد ذلك على تبادل وتكثيف زيارات فيما بين الفِرق الكروية في المدينتين، وإقامة المنافسات الشّريفة والحبية التي اتسمت بالحيوية والرجولة والقوة والحماس المنقطع النظير.



أول تشكيلة تلعب باسم نادي المحرق عام 1943م عند تأسيسه رسميًا وتضم من اليمين وقوفا: عذبي الشملان – رجب زايد – محمد قاسم الشيراوي – محمد محماس القحطاني – مال الله مرزوق – عبدالله الحمد. وفي الوسط: أحمد بن شمس – الشيخ حسن بن علي بن محمد آل خليفة. وجلوسا من اليمين: عبدالعزيز جلال – علي سفنديار – يوسف الحجي مطر.

المُحرّق امتداد للخليفية

في بداية عقد الأربعينيات وعلى وجه التقريب عام 1943م، ومع ارتفاع حدة المنافسة بين قطبي الكرة في جزيرة المحرق في ذلك الوقت وهما : فريقا الأهلي والفتيان (الشبيبة) ومع تفاقم التعارض فيما بينهما وزيادة الحساسيات، قام الشيخ علي بن محمد بن عيسى آل خليفة وأخيه الشيخ حمد بن محمد بن عيسى آل خليفة، بمبادرة في إخماد فتيل الخلاف ولمِّ شمْل أبناء الجزيرة، وفي سبيل ذلك تمّ دعوة أعضاء الفريقين للالتقاء والاجتماع بحضور الشيخين، وبعد جلسة مصارحة وودّ ونزولا عند رغبة الشيخين تمّ دمج الأهلي والشبيبة في فريق واحد يمثل ويحمل اسم جزيرة المحرق، وقد تجلّى دورُ الشيخ علي بن محمّد آل خليفة في إقناع الشخصيات واللاعبين المعروفين بضرورة لمِّ الشّملِ تحت سقف واحد ابتداءً من موسم عام 1944/1943م، خصوصا أن معظم اللاعبين الذين كوّنوا فريقَ المُحرّق هم أساسًا من فريق الخليفية، وهذا ما يدلّ بوضوح على أن فريق المُحرّق هو امتداد لفريق الخليفية لكرة القدم الذي تأسس 1928م.



المؤسس الشيخ علي بن محمد بن عيسى آل خليفة

تشكيل الفرق الكروية

في منتصف الأربعينيات أعادَ الهواةُ وعشاقُ كرة القدم ومحبوها تنظيم وتشكيل فرقهم من جديد فتم تشكيل أكثر من فريق في المُحرّق ومثله في المنامة، واقتصر نشاط هذه الفِرَق على لقاءات وديّة فيما بينها، وأخرى كانت تخوضها بشوق وحماس ونزعة وطنية مع الفرق الأجنبية، وخاصة فرق الجيش البريطاني والبوارج التي كانت تزور المنطقة، وقد تبع ذلك تزايد عدد الملاعب التي كانت على هيئة ساحات رملية مفتوحة مما كان يتسبب في بعض الأحيان حدوث إصابات في أقدام اللاعبين ورُكَبِهم، تصل بعضها إلى مستوى الكسور! الأمر الذي أجبر أعدادًا من اللاعبين على الابتعاد عن الساحات والملاعب وسرعان ما توقفوا نهائيًا عن ممارسة اللّعب، وفي حالات كثيرة تدخلت أُسَرُ وعائلاتُ بعضِ اللاعبين لمنع أبنائهم من اللّعب خوفًا عليهم، ومطالبتهم في مقابل ذلك الاهتمام بدراستهم والنظر إلى مستقبلهم.

وفيما يخصُّ طبيعة تلك المَلاعبِ فقد كانت مقاساتها وأطوالها وحدود منطقة وخط المرمى والوسط، ودائرته والزوايا وخطوط الجوانب والتَّماس تخطَّط وتحدد بودرة الجير التي كان يطلق عليها بالعامية (النُّورة) وكان الجمهور الحاضر لمشاهدة أي مباراة حينها يحيط بالملعب من كلّ جانب وعلى مسافة قريبة جدًا من خطوط الملعب، وليس كما هو الحال الآن، ونتيجة لعدم وجود سياج فاصل بين الجمهور والملعب وقتها فقد كان غالبًا ما يتخطَّى حدود الملعب ويدخل إليه لملاحقة تحركات وهجمات اللاعبين، غير أن المباريات الأكثر أهمية كانت تقام على ملعبي مدرسة الهداية الخليفية ومدرسة المنامة الثانوية وتنال تنظيمًا أفضل.

جانب من إحدى المباريات على الملاعب الرملية المفتوحة ويبدو حكم المباراة باللباس التقليدي الأبيض



تزايد عدد الملاعب التي كانت على هيئة ساحات رملية مفتوحة مما كان يتسبب في بعض الأحيان حدوث إصابات في أقدام اللاعبين ورُكَبِهم، تصل بعضها إلى مستوى الكسور!

ومن بين الحكام الذين كانوا يديرون المباريات في هذه الحقبة الأستاذ خليفة بن غانم الرميحي إلى جانب الأساتذة أحمد علي الشوملي، ومحمد يوسف جلال، وإبراهيم علي كانو، ويوسف أحمد مطر. ومن بعدهم محمّد عبدالله جميل، ومحمد يوسف الشيخ، ومحمد خميس المعراج، وعبدالله تلفت، وحسن نقي، ومفتش المعارف المصري أمين حافظ، ومن شركة (بابكو) كان الحكمان واللاعبان سباها سكي وبوب ليج.

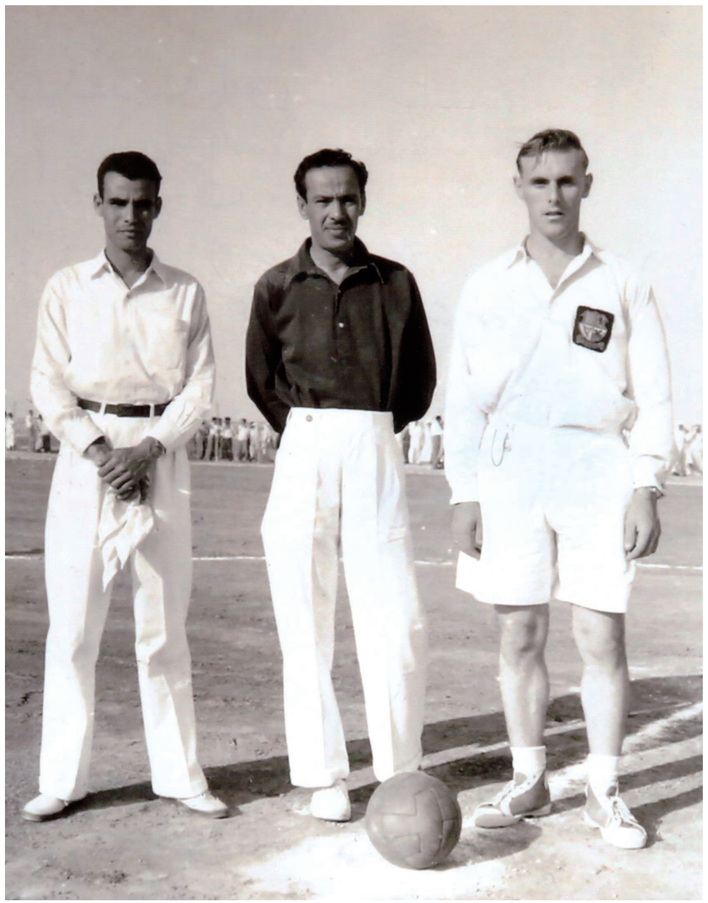

الحكم أحمد الشوملي يتوسط الحكمان خليفة غانم الرميحي وسباها سكي

حقبة متقدمة

في عهد صاحب العظمة الشيخ سلمان بن حمد بن عيسى آل خليفة، الذي تولّى حكم البلاد في الفترة من عام 1942م، حتى عام 1961م، انتشرت لعبةُ كرة القدم على نطاق واسع، كما اتسعت في عهده رقعة المنافسات الكروية، وجرى في المُحرّق تأسيس فريق (الهلال)، الذي أصبح نِدًا لفريق (المحرق) نظرًا لما كان يضمه من لاعبين موهوبين ومميَّزين في الدفاع والهجوم وحراسة المرمى، علمًا أن أغلبهم انتقلوا فيما بعد -وعلى مراحل- إلى (المحرق) بحثًا عن الشهرة وإحراز النتائج الإيجابية، وهي السِّمة التي كان يتمتع بها فريق (المحرق) على مدى عقود، واستمرت لقاءات الفريقين المشار إليهما مع فرق المنامة (كَولستان والفردوسي والأهلي والاتحاد) وفيما بعد مع فريق (بابكو) وفريق القوة الجوية الملكية (RAF).

وانتظمتْ هذه الفرقُ في بداية الخمسينيات ضمن اتحاد كروي باشر تنظيم لقاءاتها ومسابقاتها، وترأسه -المغفور له- الشيخ حمد بن محمّد بن عيسى آل خليفة، وكانت المنافسات المثيرة والقوية تقام حينها على ملاعب المُحرّق والهلال والقوة الجوية الملكية بمدينة المحرق، والأهلي والفردوسي بمدينة المنامة، وعلى ملعب شركة بابكو بمدينة العوالي.

صاحب العظمة الشيخ سلمان بن حمد آل خليفة يتوج المحرق بطلاً للكأس في موسم 1953/1952م ويبدو في الصورة كابتن المحرق محمد قاسم الشيراوي (الرام) يستلم الكأس وإلى جانبه رئيس الاتحاد الشيخ حمد بن محمد آل خليفة



شعبية المحرق واعتزال " الرام "

واتسعت شيئًا فشيئًا قاعدةُ الجماهيرِ الكروية، وكان لفريق المحرق نصيب الأسد منها باعتباره صاحب الشعبية العريضة، التي اكتسبها نظير اتِّسَام أدائه بالرجولة والقوة والندية ولا سيَّما في المباريات النهائية التي كان هو أحد أقطابها، وبالذات مباراة الكأس في ختام الموسم الكروي، الذي كان يُشَرِّفُها بالحضور صاحب العظمة الشيخ سلمان بن حمد بن عيسى آل خليفة حاكم البحرين، وبصحبةِ عمَّيْه الشيخ محمّد بن عيسى آل خليفة والشيخ عبدالله بن عيسى آل خليفة رئيس المعارف آنذاك، وفي تلك النهائيات كان النصر غالبا ما يكون من نصيب فريق المحرق، الأمر الذي يجعل لاعبيه في منتهى السعادة باعتباره تتويجًا لمسيرتهم طوال الموسم الكروي.

أمَّا بالنسبة إلى أوّل لقب للدوري العام فكان من نصيب فريق (بابكو)، ولموسمين متتاليين ثمَّ فاز به (المحرق) بموسمي عام 1956/1955م، وتوقف النشاط الكروي بعد ذلك متأثرًا بأحداث العدوان الثلاثي على مصر.

وقد شهد ذلك الموسم (1956م) اعتزال وغياب عدد من لاعبي المُحرّق أبرزهم: محمّد قاسم الشيراوي الشهير بـ "الرام"، الشيخ عبدالله بن أحمد آل خليفة، وذلك بوفاته في 10 يناير 1956م، ومحمد الملا الذي سافر إلى الكويت للعمل فيها، والحارس علي اسفنديار الذي غادر إلى دولة قطر.



محمد قاسم الشيراوي (الرام) الثاني من الجلوس في الصف الوسط مع فريق الجامعة الأمريكية ببيروت عام 1937م

إعادة إشهار اتحاد الكرة



الشيخ حمد بن محمد بن عيسى آل خليفة أول رئيس للاتحاد البحريني لكرة القدم



عبدالله سعد الشروقي



رجب زايد

كان اتحاد كرة القدم قبل توقُّف نشاط مسابقتي الدرجة الأولى والثانية عام 1956م، يضمّ في عضويته إلى جانب رئيسه الشيخ حمد بن محمّد بن عيسى آل خليفة مدير دائرة الهجرة والجوازات في ذلك الوقت كلًا من: عبدالحميد خنجي، وعلي بدر، وجون هاسكي، ورجب زايد، وعبدالله سعد الشروقي، ومحمد علي أبل.

وبعد فترة من تجمّد نشاط اللّعبة، وفي سياق جهود إعادة إحيائه من جديد سعى عددٌ من مسؤولي الفرق إلى إعادة تكوين اتحاد الكرة من جديد، ومن أجل ذلك عقدوا جمعيته العمومية بنادي البحرين في المُحرّق خلال شهر سبتمبر من عام 1957م، وأهمُّ بندٍ ناقشوه في ظل التعاطف مع جمهورية مصر العربية في تلك الظروف نتيجة تعرُّضها للعدوان الثلاثي من إنجلترا وفرنسا و(إسرائيل)، هو استبعاد فريقي (بابكو) و(القوة الجوية الملكية) اللذَين كانا يضمان لاعبين من جنسيات إنجليزية وإيرلندية، وحاز هذا المقترح على الموافقة بالإجماع.

عيسى بن سلمان يتوج المحرق



صاحب السمو الشيخ عيسى بن سلمان آل خليفة عندما كان ولياً للعهد أثناء مراسم تتويج المحرق بطلاً للدوري موسم 1957 - 1958م ويبدو إلى جانبه شقيقه سمو الشيخ محمد بن سلمان آل خليفة وسكريتر الاتحاد السيد سيف جبر المسلم

وأقيمتْ بمناسبةِ ختامِ الدوري مباراة ختامية كبرى بين فريقي المُحرّق والنسور، على ملعب مدرسة الهداية الخليفية لإحرازهما أكبر عدد من النقاط، شرّفها بالحضور ورعاها عظمة الشيخ عيسى بن سلمان آل خليفة، وكان حينها وليًا للعهد، وأسفرت عن تعادل الفريقين بهدف لكلّ منهما، وسجّلَ النسورُ هدفه في الشوط الأول عن طريق لاعبه يوسف الصباغ، وتعادل المُحرّق بهدف لاعبه عذبي شملان الجلاهمة من ركلة جزاء احتسبها الحَكَم أحمد الشوملي حين لامست الكرةُ يدَ مدافع النسور عبدالرضا الديلمي، وبهذا التعادل تُوِّج المُحرّق بطلًا ونالَ دِرعَ الدوري، حيث تقدَّم بفارق نقطة عن النسور الذي كان قد تعادل سابقًا مع فريق الوطني.

وبعد نهاية المباراة قام راعي المباراة بتتويج المُحرّق بالدرع وتوزيع الميداليات الذهبية على لاعبيه، فيما تسلّم لاعبو النسور الميداليات الفضية المخصصة للفائز بالمركز الثاني.

وبهذا عادَ النشاط ُالكرويُ في موسم عام 1958/57م، وفازَ المُحرّق ببطولة الدوري، واحتفظ باللقب في الموسم الذي تلاه (1959/58م)، وفي موسم (1960/59م) فاز النسورُ بأول بطولة لكأس الأتحاد بعد أن تغلب على المُحرّق، بهدف سجله اللاعب سعيد العرادي.

ويُسدَى إنجاز النسور هذا إلى الكابتن والمدرب جاسم سلمان المعاودة، الذي كان قد سبق له أنْ درّب، في وقت واحد، الفريقين في موسم عام 1959/58م، ثمّ استقرَ مع النسور الذي كان جُلُّ لاعبيه من طلبة المدرسة الثانوية ومدرسة الصناعة بالمنامة، حيث كان جاسم المعاودة من ضمن سلك التدريس في المدرسة الصناعية، والذي تمكن من أنْ يجعل من هذا الفريق منافسًا قويًا لفريق المُحرّق وفرق المقدمة الأخرى لسنوات طويلة.

لقاءات خليجية



زيارة منتخب الكويت سنة 1954م الذي لعب مع النادي الأهلي الذي استعان بلاعبين من الأندية الاخرى في البحرين

لم يقتصر نشاط كرة القدم البحرينية على المسابقات المحلية بل شهدت اللعبة مشاركات خارجية واستضافات داخلية مع عدد من الفرق والمنتخبات الخليجية الشقيقة، ففي عام 1954م، زار البحرين بدعوة من دائرة المعارف في ذلك الوقت منتخب المعارف لكرة القدم بالكويت الشقيقة وكان معظم لاعبيه من الدول العربية مثل السودان وسوريا ولبنان، ومن الكويتيين اللاعبين محمد الحمد وجبر الجلاهمة وموسى راشد، والأول كان ضابط شرطة بالداخلية، والثاني أصبح فيما بعد عضوًا بنادي الكويت ثمَّ حَكَمًا دوليًا، بينما أصبح الثالث -لاحقًا، رئيسًا للنادي العربي، وأثناء وجود هذا المنتخب في البحرين لعب مباراة مع فريق المُحرّق وأقيمت على ملعب مدرسة الهداية الخليفية، وتمكن المُحرّق من الفوز بالمباراة بهدفين للا شيء أحرزهما اللاعب المهاجم مال الله مرزوق، كما التقى بعد ذلك بفريق النادي الاهلي الذي استعان بلاعبي المحرق عيسى بونفور ورجب زايد ولاعب الهلال ناصر بونفور..

فوز بحريني مستحق



فريق المحرق المطعم ببعض لاعبي الأندية مع كأس البطولة

في عام 1958م، شكّل اتحادُ الكرة منتخبًا بحرينيا للالتقاء بمنتخب من فرق الأندية السعودية الشقيقة خلال عيد الأضحى المبارك في تلك السنة، وأقيم اللقاءُ على ملعب المدرسة الثانوية بالمنامة، ومثَّلَ البحرين فيه كلٌّ من:

جليل العريِّض من فريق النسور في حراسة المرمى، وفي خط الدفاع عبدالله سالمين وفرحان مبارك وصالح عطية رباح من فريق المحرق، ويوسف ياسين من النسور، وفي الوسط عباس خليل الحايكي من فريق الأهلي، وفي خط الهجوم يوسف الصباغ من النسور ومال الله مرزوق وعيسى بونفور وأحمد سالمين وعذبي شملان من المحرق، وعبدالوهاب العسومي من فريق الفجر. وقد استطاعَ منتخبُ البحرين الفوزَ على الفريق الشقيق الضيف بهدفين للا شيء أحرزهما عبدالوهاب العسومي وأحمد سالمين.

نجوم كرة القدم في الحقبة الأولى

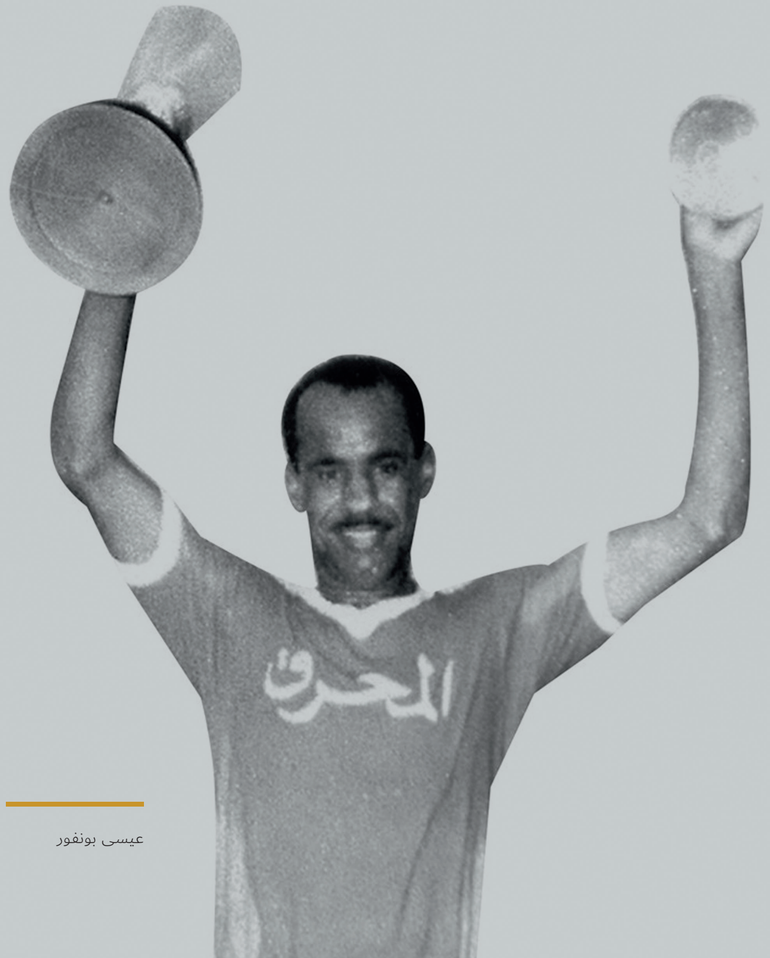

عيسى بونفور

تألق مع بداية الخمسينات حتى آخرها كلٌ من: مال الله مرزوق وعيسى بونفور والمدافع محمد الملا (حمودي) وعبدالله سالمين وأحمد سالمين ومحمد أبل وإبراهيم مبارك (عبود)، ويوسف بن حسن العربي، وعذبي الشملان، صالح عطية، محمد بن هجرس وعبدالرحمن بوجمال ومعهم فرحان مبارك الذي انتقل فيما بعد من فريق المحرق إلى فريق الرفاع لاعبًا ثم مدرّبًا، وفي الهلال تألق أحمد شمسان وعيسى مطيويع وناصر بونفور (النصري)، كما برز عبدالجليل العريض وعبدالله حمزة ويوسف ياسين وجاسم ياسين وعبدالوهاب العسومي وفاروق قراطة ويوسف الصباغ وعبدالرضا الديلمي والأخوين أحمد ومحمد عبدالرحمن تقي وسعيد العرادي وعبدالكريم مرزوق في فريق النسور، وعباس خليل الحايكي في الأهلي ثم العاصفة وفي الفردوسي ثم التاج برز عبدالرسول مدارا وعبدالكريم آغا والحارس إسحاق كرم.

ويُعتبر اللاعبون: مال الله مرزوق وعيسى بونفور وفرحان مبارك أوّل من احترف من اللاعبين البحرينيين في الخارج حيث لعب الثلاثة في أندية وفرق قطرية وسعودية قبل أن يعودوا إلى البحرين لاستكمال مسيرتهم الكروية، كما لعب بعد ذلك كل من اللاعبين محمود فقيهي والأخوين أحمد ومحمد جمال في صفوف نادي الاتفاق السعودي.

فرحان مبارك

مال الله مرزوق

التجهيزات الرّياضية

كانت الفرق الرّياضية في الماضي تعتمد في توفير تجهيزاتها من كُرات وملابس وشِباك للمرمى على دخلها من اشتراكات الأعضاء ومن تبرعات بعض الميسورين، وكانت غالبية هذه التجهيزات من الصناعات الهندية والباكستانية قبل أن تدخل الصناعات الإنجليزية والألمانية إلى الأسواق البحرينية، وكانت خيارات الشراء محصورة في محلات محدودة جدا نذكر منها (محلات علي آجور) و(دارجيلينغ) و(قصر الرّياضة والكشافة) و(متجر كريم آغا) ومحلات (علي ميرزا) ومتجر رشيد ومحلات البركة وجميعها بسوق المنامة الرئيسي.

السيد خليفة بن غانم الرميحي يتوج العداء محمد عبيد بكأس اختراق الضاحية
وإلى جانبه الوصيف العداء عبد الله إبراهيم المطوع



خليفة غانم الرّميحي

يعتبر الأستاذ خليفة بن غانم الرميحي من أبرز تجار هذه الأجهزة كونه رياضيا مخضرما، بدأ حياته العملية مدرسًا للتربية الرياضية في دائرة المعارف أواخر أربعينيات القرن الماضي واستمر مدرسًا حتى منتصف الخمسينيات، وكان يشارك بفاعلية في إدارة مباريات كرة القدم والمسابقات الرياضية للمدارس، وخلال تلك المرحلة – ومن واقع ما تراكمت لديه خبرة في الشؤون الرّياضية وما تتطلبه ممارسة الرياضة من حاجات وأدوات ونحوها – افتتح متجرًا لتسويق وبيع الملابس والأدوات الرياضية، واختار موقعًا له في سوق المنامة بالقرب من متجري الشتر وحاتم، ثم انتقل إلى محل آخر مواجهًا للبنك الشرقي (تشارترد بنك حاليًا)، وأطلق على محله التجاري تسمية (قصر الرياضة والكشافة)، الذي أصبح مقصدا للرياضيين، وخصوصا لاعبي كرة القدم الذين كانوا يلتقون فيه في أيام العطل الأسبوعية ويتناقشون في شؤون المباريات بالغضافة إلى شراء احتياجاتهم من الملابس والأدوات الرياضية ذات الماركات العالمية مثل شركتي اديداس وبوما الألمانيتين وامبرو الإنجليزية.

ولم يقتصر دور (قصر الرياضة والكشافة) على بيع الأدوات الرياضية، بل أسهم في تنظيم دورات صيفية لكرة القدم لغير الفرق الأعضاء في اتحاد كرة القدم وكان فريق (المريخ) من أكثر الفرق فوزًا بكأس هذه الدورات الصيفية قبل انضمامه إلى عضوية اتحاد كرة القدم، بالإضافة إلى تخصيص كأس لسباق الماراثون.

ويعتبر السيد خليفة بن غانم الرميحي أوّل من صمم كأس بطولة الخليج في نسختها الأولى 1970م، والذي تمّ تصنيعه في لبنان.



جلالة الملك حمد بن عيسى آل خليفة يكرم السيد كريم آغا بوشهري في إحدى المناسبات الوطنية



الواجهة الرئيسية لمحل دارجيلنغ بسوق المنامة

كريم آغا ودورة أديداس

يعتبر عبدالكريم آغا الشهير بـ (كريم آغا) واحدا من الرياضيين المثاليين، فإلى جانب بروزه كنجم في كرة القدم لاعبا وحكما مرموقا، وإلى جانب نجوميته في لعبة كرة السلة وبعض الرياضات الفردية في مرحلة الخمسينيات والستينيات من خلال أندية الفردوسي وجاويد والاتفاق، فهو أيضًا أسهم في تنظيم دورة (أديداس الصيفية) التي خلفت دورة (قصر الرياضة والكشافة) التي توقفت مطلع الستينيات وقد استمرت دورة أديداس حتى نهاية موسم عام 1968/1967م.

كما أنه اتجه إلى فتح محل لبيع الألبسة والمعدات الرّياضية وتخصص في بيع منتجات شركة أديداس الألمانية.

"دارجيلنغ" .. الأقدم

يعتبر محل (دار جيلينغ) الواقع وسط سوق المنامة القديم أقدم محل لبيع الأدوات الرّياضية حيث تمّ افتتاحه في أربعينيات القرن الماضي، وتعود ملكيته إلى عائلة (سرواني) البحرينية من أصول باكستانية، وقد أخذت تسمية المحل من اسم مدينة (دارجيلينغ) في (لاهور) وهي المدينة التي كانت تقطنها عائلة (سرواني) قبل مجيئها إلى البحرين.

المحل كان يبيع الملابس والأدوات الرّياضية، وكان متخصصًا في صناعة مضارب التنس الأرضي، ومن مساهماته لنشر اللعبة والترويج لمنتجاته كان يقوم بالتبرع بالألبسة والأجهزة الرياضية والكؤوس والدروع والميداليات لبعض فرق الحواري في المنامة لتشجيعهم على ممارسة الرياضة.



متجر البركة في بداية تأسيسه عام 1932م



السيد محمد عبدالله آخوند عوضي مدير معرض البركة الرياضي

"البركة" تساهم في رعاية الأندية والمنتخبات

يعد (معرض البركة للأدوات الرياضية) امتدادا للشركة التجارية التي أسسها الحاج محمد بن عبدالله ملا حسن آخوند عوضي عام 1932م، وكانت في الأساس متخصصة في الخياطة وبيع الملابس والصناديق المعدنية، وفي بداية خمسينيات القرن الماضي توسعت الشركة كثيرا في توريد البضائع من الصين ودول أوروبا مباشرة، وفي الستينيات تمّ فتح فرعين جديدين في البحرين باسم "محلات آخوند عوضي للتجارة العامة"، وفي فبراير 1981م، تأسس "معرض البركة للرياضة" بإدارة السيد محمد عبدالله العوضي مع التركيز على الأدوات والملابس الرياضية وتمّ رعاية كثير من المنتخبات والأندية الوطنية وتجهيزها بالكامل للمشاركات الداخلية والخارجية.

وقد حرص "معرض البركة للرياضة" على التعامل مع أفضل وأجود أنواع الماركات الموجودة في السوق ومن ضمنها جراند سبورت (تايلند) باترك (فرنسا) اسيكي وفيزونو (اليابان) اولسبورت (المانيا) امبرو (إنجلترا) جوبا (إسبانيا) ومازال البركة من المحلات الرياضية التي تزود السوق المحلي والخليجي بالملابس والأجهزة والأدوات الرياضية.

أحداث كروية تاريخية

المحرق بطل كأس العوجان

حقق فريق المحرق لقب بطولة كأس خالد العوجان التي أقيمت في عام 1949م وشارك فيها إلى جانب المحرق كل من الهلال من جزيرة المُحرّق والفردوسي وكَولستان والأهلي من المنامة إلى جانب فريق بابكو للأجانب، وفريق بابكو للعمال البحرينيين والهنود، وفريق القوة الجوية الملكية الواقعة في المُحرّق.



فريق نادي المحرق عام 1951م



عدد من لاعبي فريق المحرق بعد تتويجه بطلاً لدورة المعارف 1950م

كأس المعارف (محرقاوي)

في فبراير من عام 1950م، نظمت مديرية التربية والتعليم (دائرة المعارف كما تعرف حينها) دورة في كرة القدم لجميع الأندية وفرق البحرين، والتنافس على كأس مقدَّمة من الشيخ عبدالله بن عيسى آل خليفة رئيس المعارف، وفاز فريق المُحرّق بالدورة واستحق الكأس.

بابكو بطل أول مسابقة

نظّمَ الاتحادُ الرياضي البحريني أول مسابقات كرة القدم في موسم 1953/1952م، بمشاركة تسع فرق، وهي: المُحرّق والهلال من مدينة المُحرّق، الفردوسي والأهلي وكلوستان من المنامة، ومن الفرق الأجنبية بابكو والسلاح الجوي والعمال والراديو الجوي، أقيمت المباراة النهائية بين فريقي المُحرّق وفريق بابكو، وحَضرَ المباراةَ سمو الشيخ سلمان بن حمد آل خليفة حاكم البحرين، وسمو الشيخ محمّد بن عيسى آل خليفة، وسمو الشيخ عبدالله بن عيسى آل خليفة، وفي ذلك اللقاء الكبير تغلّب فريق المُحرّق على فريق بابكو بثلاثة أهداف مقابل هدف واحد، وسجّل أهداف المُحرّق على التوالي محمّد بن راشد آل خليفة، ومال الله مرزوق، والرام التسمية التي اشتهر بها محمّد قاسم الشيراوي.

وكان موقف الفرق بعد نهاية الدوري لموسم 1953/52م على النحو التالي:

الفريق	لعب	فاز	تعادل	خسر	له	عليه	مجموع النقاط	المركز
بابكو	14	12	1	1	42	7	25	المركز الأول
المحرق	14	9	2	3	34	12	20	المركز الثاني
الفردوسي	14	9	2	3	32	15	20	المركز الثالث
السلاح الجوي	14	6	2	6	24	26	14	المركز الرابع
كلوستان	14	4	4	6	11	16	12	المركز الخامس
الهلال	14	5	2	7	19	32	5	المركز السادس
العمالُ	14	2	1	11	3	36	7	المركز السابع
الراديو الجوي	14	1	2	11	10	3	4	المركز الثامن



فريق نادي بابكو بطل أول دوري



تشكيلة فريق المحرق التي لعب بها في الكويت عام 1952م

زيارة نادي المُحرّق إلى الكويت

نظّمَ السيّد محمّد يوسف جلال والكويتي صالح شهاب زيارة نادي المُحرّق إلى الكويت عام 1952م، للّعب مع منتخبها، وذلك بعد انضمام اللاعب رجب زايد وعبدالقادر السوداني إلى فريق المُحرّق بجانب اللاعبين مال الله مرزوق (المال) ومحمد محماس القحطاني (بيك)، وعبدالعزيز جلال وقد تغلّب فريق المُحرّق على منتخب الكويت بـ (3) أهداف مقابل هدف واحد، وحاز المُحرّق على كأس الشيخ جابر الأحمد الصباح وأرسلها إلى المُحرّق السيّد صالح شهاب بنفسه، وطلب أن يحضر منتخب الكويت إلى البحرين ليلاعب المنتخب عام 1954م، ولكن محمّد قاسم الشيراوي ومحمد جلال فضّلا أن يلعب فريق المُحرّق منفردا بعد أن تبارى المنتخب الكويتي مع كلّ من فريق بابكو وفاز عليه 1/3 ثمَّ مع منتخب الفردوسي وكلوستان وفاز المنتخب الكويتي أيضا 2/4 وفي المباراة الثالثة واجه المنتخب الكويتي منتخب فريقي الهلال من المُحرّق والأهلي من المنامة وفاز الكويتيون بأربعة أهداف نظيفة.

واختتم الفريق الكويتي مبارياته بخسارة أمام فريق المُحرّق بهدفين مقابل لا شيء سجلهما كلٌّ من مال الله مرزوق (المال) ومحمد قاسم الشيراوي (الرام).

وفي ختام الزيارة أهدى الشيخ دعيج بن حمد بن عيسى آل خليفة كأس البطولة إلى منتخب الكويت وكأس الفوز إلى نادي المُحرّق.



فريق النسور الذي زار المنطقة الشرقية بالمملكة العربية السعودية

النسور يفوز بدرع الجهيني

بدعوة من فريق النهضة السعودي زار فريق النسور المنطقة الشرقية ولعب مباراة خصص ريعها لضحايا العدوان الثلاثي في عام 1957م، وفي هذه المباراة فاز النسور على النهضة وحصل على درع الجهيني.

ترتيب الفرق في الدوري 1960/59م

الفريق	لعب	فاز	تعادل	خسر	له	عليه	مجموع النقاط	المركز
المحرق	7	7	0	0	37	1	21	المركز الأول
التاج	7	4	2	1	16	1	17	المركز الثاني
النَّهضة	7	3	3	1	12	8	16	المركز الثالث
الفجر	7	3	1	3	20	9	14	المركز الرابع
النسور	7	3	1	3	12	13	14	المركز الخامس
جاويد	7	2	1	4	11	17	12	المركز السادس
شاهين	7	2	0	5	6	19	11	المركز السابع
الاتحاد	7	0	0	7	7	33	0	المركز الثامن
الهلال	-	-	-	-	-	-	-	موقوف

أنديةُ الدرجتين الأولى والثانية للموسمِ الرِّياضي 1959/1958م

الدرجة	النادي
الدرجة الأولى	المُحرّق، تاج، النسور، شاهين، جاويد، الاتحاد، الهلال، النَّهضة، الفجر.
الدرجة الثانية	الولعة، الشباب، الترسانة، النجاح، النيل، قلالي، جمعية الحالة، الخليج، المحرق، النسور، تاج، النهضة، الهلال، الجزيرة.

الأنديةُ الأعضاء في الموسم الرِّياضي 1960/1959م

الدرجة	النادي
الدرجة الأولى	النسور، المُحرّق، النَّهضة، التاج، جاويد.
الدرجة الثانية	المُحرّق، الجزيرة، الرّفاع الغربي، الخليج، النيل، النسور، النَّهضة، تاج، الولعة، النجاح، جمعية الحالة وقَلالي.
الدرجة الثانية (ب)	العاصفة، الحدّ، الكوكب، الرّفاع الشرقي، الشعاع، جاويد، المجد، الترسانة، الشرق.

الاتحاد الرِّياضي البحريني

في مطلع عام 1952م، تمّ دعوة مندوبي أندية وفرق كرة القدم البحرينية إلى الاجتماع التأسيسي للاتحاد الرياضي البحريني، وذلك بمجلس الشيخ علي بن محمّد آل خليفة، في المُحرّق، حيث تمّ انتخاب أوّل مجلس إدارة للاتحاد برئاسة الشيخ حمد بن محمّد بن عيسى آل خليفة، وعضوية كلٍّ من محمّد قاسم الشيراوي (المُحرّق)، رجب زايد (الهلال)، عبدالمحسن (الفردوسي)- عبدالحميد محمّد طيب (كَولستان)، جون هسكي (بابكو)- علي بدر (الفردوسي)، عبدالله الشروقي (الأهلي)، محمّد علي أبل (الهلال) وموريس اوزولد (القاعدة الجوية) وقد استمر نشاط هذا الاتحاد حتى عام 1956م، عندما توّقف بسبب انعكاسات العدوان الثلاثي على الدول العربية.



الشيخ حمد بن محمد بن عيسى آل خليفة رئيس الاتحاد

استمر نشاط هذا الاتحاد حتى عام 1956م، عندما توّقف بسبب انعكاسات العدوان الثلاثي على الدول العربية.

في عام 1956م، توقف نشاط الاتحاد الذي تمّ تشكيلة عام 1952م، وأعيد تشكيله من جديد في عام 1954م، وذلك بسبب العدوان الثلاثي على مصر، وانبثقت فكرة إعادة إحياء الاتحاد التي وجدت القبول والتأييد، حيث شَرَعَ الأستاذ سيف جبر المسلّم في وضع النظام الأساسي للاتحاد الجديد الذي حمل اسم (الاتحاد الرياضي البحريني) ومن ثمَّ عرض المسودة على نخبة من أبرز رجالات الرِّياضة من المهتمين بلعبة كرة القدم أمثال: أحمد علي الشوملي، وعبدالله سعد الشروقي، والسيّد هاشم السيّد إبراهيم بدر، وعبدالحميد طيب خنجي وعبدالرحمن عاشير الذين أجتمعوا في 27 سبتمبر 1957م، للتشاور في الأمور التأسيسية لهذا الكيان.

وفي نوفمبر 1957م، عقدت الجمعية العمومية للاتحاد اجتماعها الأول في مقر نادي البحرين في المُحرّق، وأقرت الجمعية العمومية للاتحاد النظام الأساسي وانتخبت أعضاء الهيئة الإدارية للاتحاد وتشكّلت من الشيخ حمد بن محمّد بن عيسى آل خليفة رئيسًا، والأستاذ سيف جبر المسلّم سكرتيرا، وأحمد علي الشوملي أمينًا الصندوق، والسيّد عبدالله سعد الشروقي، والسيد هاشم السيّد إبراهيم بدر أعضاء.

بلغ عدد الفرق المشاركة في تأسيس الاتحاد 13 فريقا هي: المُحرّق، الوطني، شاهين، الأهلي، الاتحاد، تاج، النهضة، الشباب، النسور، الهلال، جاويد، الجزيرة، الولعة. وبدأت منافسات دوري الدرجة الأولى والثانية بإشراف الاتحاد الجديد في نهاية شهر نوفمبر وبداية ديسمبر 1957م.

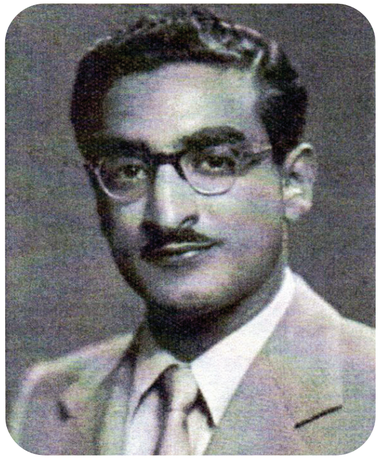

الاستاذ سيف بن جير المسلم سكرتير الاتحاد

مجلس إدارة جديد للاتحاد

عُقِدت الجَمْعيةُ العُموميةُ للاتحاد في ضيافة شركة نفط البحرين بابكو بقاعة المحاضرات بمدرسة بابكو بحضور الأندية والفرق المشاركة بالاتحاد، وأسفرت نتيجة تلك الانتخابات عن تشكيل مجلس إدارة جديد للاتحاد للدورة الانتخابية لعام 1954م، على النحو الآتي:

الشيخ حمد بن محمّد آل خليفة عضو الشرف الدائم، السيّد عبدالحميد محمّد طيب خنجي ممثل فريق كلوستان رئيسًا، السيّد محمّد قاسم الشيراوي ممثل فريق المُحرّق نائبًا للرئيس، السيّد رجب زايد ممثل فريق الهلال سكرتيرًا، السيّد عبدالله يوسف أكبر ممثل النّادِي الأهلي سكرتيرًا مساعدًا، مستر ازولد ممثل بابكو أمينًا للصندوق، السيّد علي بدر ممثل فريق الفردوسي عضوًا، بالإضافة إلى عضوية ممثلين عن فريق اللاسلكي وسلاح الطيران الملكي البريطاني.

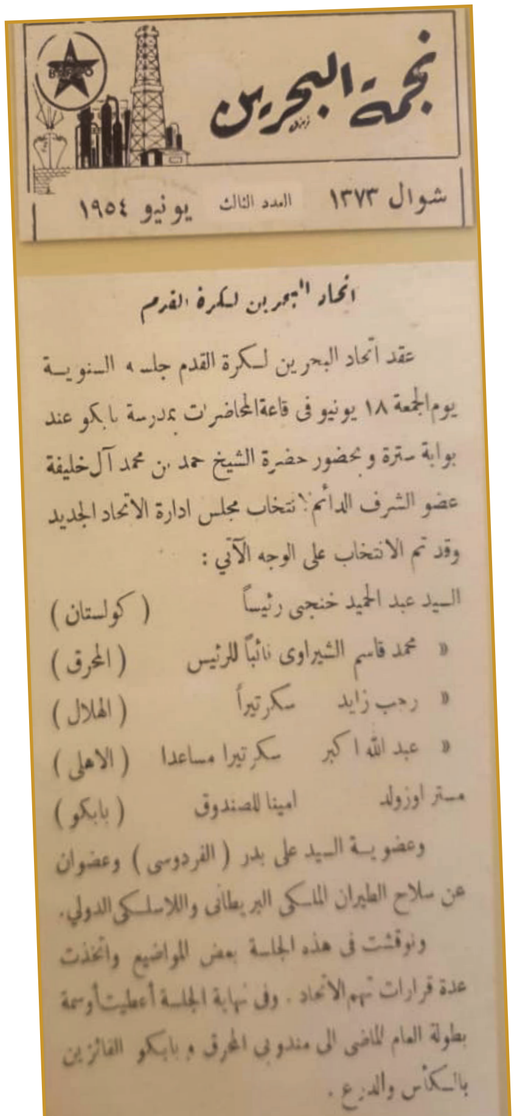

نجمة البحرين

شوال ١٣٧٣ العدد الثالث يونيو ١٩٥٤

اتحاد البحرين لكرة القدم

عقد اتحاد البحرين لكرة القدم جلسه السنوية يوم الجمعة ١٨ يونيو فى قاعة المحاضرات بمدرسة بابكو عند بوابة سترة وبحضور حضرة الشيخ حمد بن محمد آل خليفة عضو الشرف الدائم لانتخاب مجلس ادارة الاتحاد الجديد وقد تم الانتخاب على الوجه الآتي :

السيد عبد الحميد خنجى رئيساً (كولستان)
« محمد قاسم الشيراوى نائباً للرئيس (المحرق)
« رجب زايد سكرتيراً (الهلال)
« عبد الله اكبر سكرتيرا مساعدا (الاهلى)
مستر ازولد امينا للصندوق (بابكو)

وعضوية السيد على بدر (الفردوسى) وعضوان عن سلاح الطيران الملكى البريطانى واللاسلكى الدولى.

ونوقشت فى هذه الجلسة بعض المواضيع واتخذت عدة قرارات تهم الاتحاد . وفى نهاية الجلسة أعطيت أوسمة بطولة العام الماضى الى مندوبى المحرق و بابكو الفائزين بالكأس والدرع .

المحرّق ولِدَ بطلًا

دخلَ فريقُ المُحرّق لكرة القدم أوّل دوري عام وطني مقتصرا على الأندية الوطنية لكرة القدم، والذي انطلقت منافساته في 27 ديسمبر 1957م، وبمشاركة 10 فرق هي: المُحرّق، النسور، الأهلي، النَّهضة، الوطني، الاتحاد، التاج، الهلال، جاويد (هذه الفرق تلعب في الدرجة الأولى) وهناك دوري للدرجة الثانية تلعب فيه الأندية نفسها بصف ثانٍ إلى جانب فريق الجزيرة والشباب والولعة، وقد أقيمت المباريات بنظام الدوري من دور واحد وبرعاية كريمة من صاحب السمو الشيخ عيسى بن سلمان آل خليفة ولي العهد آنذاك، وتفضل بتتويج فريق المُحرّق الحاصل على لقب أوّل بطولة لمسابقة الدوري العام، وذلك في الثامن من مارس 1958م، بعد ختام المباراة النهائية التي أقيمت بين المُحرّق والنسور على ملعب مدرسة الهداية الخليفية التي انتهت بتعادل الفريقين وجاءت نتائج المباريات على النحو الآتي:

27 ديسمبر 1957م، فاز المُحرّق على النَّهضة 1/5. 21 ديسمبر فاز المُحرّق على التاج 1/2. 2 يناير 1958م، فاز المُحرّق على الوطني1/7. 6 يناير فاز المُحرّق على جاويد 1/2، في الجولة السادسة تخلَّف الأهلي عن الحضور واعتبر المُحرّق فائزا. 28 فبراير فاز المُحرّق على الاتحاد 1/6.

كما احتفظَ فريقُ نادي المُحرّق لكرة القدم بلقبه بطلا للدوري عام للدرجة الأولى لكرة القدم بعد أن فاز بلقب النسخة الثانية بموسم عام 1959/58م، التي شاركت فيه 9 فرق هي: المُحرّق، النسور، الفجر، النَّهضة، الاتحاد، التاج، شاهين، الهلال، جاويد. وحينها انسحب الأهلي من المسابقة وعضوية الاتحاد وكانت نتائج المُحرّق في الدوري عام كالآتي: نوفمبر 1958م، فاز المُحرّق على الاتحاد 7/صفر وفي 21 نوفمبر 1958م، فاز المُحرّق على النَّهضة 1/2 وفي 28 نوفمبر 1958م، فاز المُحرّق على الفجر 3/صفر وفي 31 ديسمبر فاز المُحرّق على شاهين 1/صفر وفي 6 فبراير 1959م، فاز المُحرّق على النَّهضة 1/4 وفي 10 مارس فاز المُحرّق على التاج 2/صفر.

حضرة صاحب العظمة الشيخ عيسى بن سلمان آل خليفة يتوج المحرق بطلًا للدوري

رواد مؤثرون

خلال عقد الأربعينيات والخمسينيات برزت العديد من الشخصيات المؤثرة في الحركة الرياضية البحرينية عامة وكرة القدم البحرينية على وجه الخصوص باعتبارهم من المؤسسين للفرق والأندية الكروية ومن المساهمين في تأسيس اتحاد كرة القدم البحرينية وهنا نبذة مختصرة لسيرة أبرز هؤلاء الرواد:

الشيخ عبدالله بن عيسى بن علي آل خليفة	رئيس المعارف
الشيخ علي بن محمّد بن عيسى آل خليفة	مؤسس ورئيس فريق الخليفية في عام 1928م، وصولًا إلى تأسيس ورئاسة نادي المُحرّق الذي يعد امتدادًا لفريق الخليفية
الشيخ علي بن عبدالله بن عيسى آل خليفة	مؤسس نادي المحرق
الشيخ حمد بن محمّد بن عيسى آل خليفة	رئيس أوّل مجلس إدارة لاتحاد البحريني لكرة القدم 1952م
السيّد محمّد قاسم الشيراوي	لاعب وإداري نادي المُحرّق وعضو مجلس إدارة الاتحاد البحريني لكرة القدم
السيّد رجب زايد	لاعب وإداري الهلال وعضو مجلس إدارة الاتحاد البحريني لكرة القدم
السيّد عبدالحميد محمّد طيب خنجي	لاعب ورئيس فريق كلوستان ورئيس الاتحاد البحريني لكرة القدم 1954م
السيّد علي بدر	لاعب ورئيس فريق الفردوسي وعضو مجلس إدارة الاتحاد عام 1954م
السيد عبدالله يوسف أكبر	لاعب فريق النادي الأهلي وعضو مجلس إدارة الاتحاد البحريني لكرة القدم
السيد أحمد علي الشوملي	عضو مجلس إدارة الاتحاد البحريني لكرة القدم وأوّل رئيس للجنة الحكام
السيد عبدالله سعد الشروقي	عضو مجلس إدارة الاتحاد البحريني لكرة القدم
السيد هاشم السيّد إبراهيم بدر السادة	عضو مجلس إدارة الاتحاد البحريني لكرة القدم
السيد سيف جبر المسلّم	مؤسس نادي نهضة الحدّ وسكرتير الاتحاد البحريني لكرة القدم
السيد محمّد جلال	أحد مؤسسي نادي المُحرّق وأحد روّاد التحكيم



الشيخ علي بن عبدالله بن عيسى آل خليفة



السيد محمد يوسف جلال



السيد سيف بن جبر المسلم



أحمد علي الشوملي

ملاعب كرة القدم المفتوحة

ملعب كرة القدم بمدرسة الهداية الخليفية في المُحرّق، ملعب مدرسة المنامة الثانوية للبنين بالمنامة، ملعب نادي بابكو بعوالي، ملعب الأهلي مقابل مدرسة المنامة الثانوية المنامة، ملعب التاج، ملعب النسور، وملعب النادي العربي، وملعب نادي المُحرّق الشمالي وهو أوّل ملعب محاط بسياج شائك.



إحدى المباريات المقامة على الملاعب المفتوحة المحاطة بالجماهير الغفيرة

نجوم عرب وأجانب

شهدت ملاعب البحرين الكروية خلال فترة الخمسينيات من القرن الماضي مشاركة عدد من اللاعبين العرب الوافدين للعمل في البحرين ومن أبرزهم اللاعب الزنجباري رجب زايد الذي كان يعمل لدى شركة "بابكو " حيث لعب مع فريقي المحرق والهلال وكان من مؤسسي اتحاد كرة القدم الذي كان يترأسه آنذاك الشيخ حمد بن محمد بن عيسى آل خليفة، وقد تميز اللاعب رجب بأدائه الكروي الممتع حيث كان يتقن المراوغة والتمرير والتسديد على المرمى، كما أشرف بعد ذلك على تدريب فريق الرفاع.

بعد اعتزاله اللعب في عام 1967م، انتقل للعمل في إدارة المعارف معلمًا للغة الإنجليزية في مدرسة طارق ابن زياد في المحرق.

وبعده جاء اللاعب السوداني عبدالقادر ياسين الذي كان يعمل لدى مؤسسة كانو التجارية، ولعب لفترة قصيرة مع فريق النادي الأهلي ثم انتقل للعب مع فريق المحرق خلال الفترة من 1951 – 1953م، ثم عاد إلى السعودية وكان يمتاز بطول القامة.

وفي عام 1953م، جاء اللاعب صالح عطيّة البحريني صاحب الأصول الصومالية الذي كان يعمل لدى شركة "بابكو"، حيث لعب مع فريق الهلال بالمحرق خلال الفترة من عام 1953م حتى 1956م. وفي عام 1957م، انتقل إلى فريق المحرق ولعب حتى عام 1959م، بعدها انتقل للإقامة في الرفاع وأصبح مدربًا لفريق نادي الرفاع.

وفي منتصف الخمسينيات جاء اللاعب العراقي" ريحان" للعمل في مؤسسة كانو ولعب لفريق النادي الأهلي ثم انتقل إلى فريق المحرق قبل أن يغادر البلاد في عام 1960م.

وإلى جانب اللاعبين العرب برز اللاعب الانجليزي "جون" في صفوف فريق نادي الفردوسي ثم في فريق الهلال موسمين كرويين وكان يعمل لدى شركة "بابكو".

وهناك اللاعبان "بيتر" و"مايكل" وهما بريطانيان الجنسية ولعبا لفريق النهضة بعد قرار إبعاد فريق القوة الجوية الملكية البريطانية (RAF) مع بداية موسم 1957م.

كلّ هؤلاء اللاعبين أثروا المسابقات الكروية في البحرين وأسهموا في استقطاب الجماهير الغفيرة التي كانت تشتاق لرؤيتهم ومستوياتهم الفنية العالية.



جلالة الملك حمد بن عيسى آل خليفة عندما كان وليًا للعهد في حديث خاطف مع رجب زايد في إحدى المناسبات الرياضية

تميز اللاعب رجب بأدائه الكروي الممتع حيث كان يتقن المراوغة والتمرير والتسديد على المرمى، كما أشرف بعد ذلك على تدريب فريق الرفاع.

اللاعبان عبدالقادر ياسين الثاني وقوفًا من اليمين ورجب زايد السادس وقوفًا من اليمين ضمن تشكيلة فريق المحرق



المتنفس الاعلامي الأول

شكلت النشرة الإخبارية الأسبوعية التي كانت تصدر عن دائرة العلاقات العامة بشركة نفط البحرين (بابكو) تحت مسمى (النجمة الأسبوعية) متنفسًا إعلاميًا لعشاق الرّياضة البحرينية وعشاق كرة القدم على وجه الخصوص، حيث كانوا يترقبون صدورها يوم الأربعاء من كلّ أسبوع لمتابعة نتائج المباريات وأخبار الأندية المُدّعمة بالصور واللقطات الفوتوغرافية، وهنا نستعرض نماذج من الأخبار والتحليلات التي نشرت في هذه النشرة.

منتخب مدينة المحرق يفوز بكأس خليفة بن سلمان



المنتخب المحرقاوي بعد فوزه في المباراة ضد فريق الاتحاد بالخبر ويرى امامهم كأس سمو الشيخ خليفة بن سلمان آل خليفة وخلفهم بعض الإداريين والجماهير

في عام 1957م تم تشكيل منتخب من أندية المحرق تحت مسمى اتفاق المحرق لمواجهة فريق الاتحاد من المنطقة الشرقية للعب على كأس صاحب السمو الشيخ خليفة بن سلمان آل خليفة، واستطاع المنتخب المحرقاوي من التغلب على فريق الاتحاد الرياضي بالخبر بثلاث اصابات مقابل واحدة، في مباراة جميلة امتازت بروح رياضية عالية. وقد تفضل سمو الشيخ خليفة بن سلمان آل خليفة، وقدم بيده الكريمة الكأس إلى رئيس فريق الاتفاق اللاعب عيسى بونفور بين تصفيق جماهير المتفرجين، وقاد المباراة بحنكه ومهارة الحكم السيد جاسم سلمان المعاودة.

ازدحمت ساحة المحرق لكرة القدم في مساء أول أيام عيد الأضحى المبارك بمئات عديدة من هواة ولاعبي كرة القدم من البحرينيين والقادمين من الاقطار المجاورة بمناسبة حلول العيد السعيد واكتظت الجوانب الاربعة للمساحة بالسيارات كما اعتلى كثير من المتفرجين سقوف سيارات الركاب الكبيرة لمشاهدة المباراة.

كما نشرتْ (النجمة الاسبوعية) في عددها الصادر في 13 فبراير1957م خبرًا عن فوز المحرق بكأس رئيس بلدية الخبر جاء فيه انه أقيمت في مدينة الخُبر في المملكة العربية السعودية مباراة لكرة القدم في اليوم الأول من فبراير من عام 1957م، بين فريق المُحرّق الرياضي (ب) وفريق الاتحاد الرياضي بالخُبر على كأس رئيس بلدية الخُبر وقد فاز فريق المُحرّق بثلاث إصابات مقابل إصابة واحدة أمام جمهور غفير من المواطنين والمقيمين.

وفي عدد يوم 3 إبريل 1957م، كتبت: أقيمت مباراة في كرة القدم بين فريق المريخ وفريق الرّفاع على كأس سمو الشيخ محمّد بن سلمان آل خليفة وقد فاز بالكأس فريق المريخ وكانت نتيجة المباراة هدفين للمريخ مقابل هدف واحد للرّفاع.

المحرق يفوز بدرع الاتحاد الرياضي



عبدالله حمزة حارس مرمى النسور يبعد إحدى الكرات المحرقاوية

تفضّل حضرةُ صاحب السمو الشيخ عيسى بن سلمان آل خليفة ولي العهد، وسلَّم إلى فريق المُحرّق درع الاتحاد بعد مباراة أقيمت تحت رعاية سموه وحضرها أكثر من 3000 متفرج، وانتهت بالتعادل بهدف لكل منهما ليذهب اللقب إلى المحرق الذي كان يكفية التعادل لحسم اللقب.

وعندما شرَّف حضرة صاحب السمو ولي العهد وبرفقته سمو الشيخ خليفة بن سلمان آل خليفة وشقيقه سمو الشيخ محمّد بن سلمان آل خليفة ملعب كرة القدم لمدرسة الهداية الخليفية في المُحرّق وقف الأستاذ سيف بن جبر مسلّم سكرتير الاتحاد الرياضي البحريني، وألقى كلمة استهلها بالشكر لأصحاب السمو على رعايتهم وتشجيعهم للرياضة التي تتوقف عليها دعامة المجتمع.

وقد انتهى الشوط الأول من دون أهداف، وقد برز خلال هذا الشوط اللاعبان أحمد تقي وصقر مبارك من النسور ومحمد أبل وعذبي الشملان وصالح عطية من جانب المُحرّق.

وتقدّم النسور بهدف السبق في مطلع الشوط الثاني عن طريق لاعبه يوسف الصباغ وقبل أن تنتهي المباراة بخمس دقائق لمست الكرة يد مدافع النسور عبدالرضا الديلمي ليحتسب الحَكَم ركلة جزاء للمحرق سجل منها اللاعب عذبي الشملان هدف التعادل للمحرق وهدف البطولة اذ تفوق المحرق بفارق نقطة واحدة عن النسور.

فوز الهلال على بابكو بثُلاثية



فريق بابكو الاول مع فريق الهلال في مباراة ودية على ارض عوالي

تقابل في مباراة ودية فريقا بابكو مع الهلال على ملعب العوالي وانتهى اللقاء بفوز الهلال بثلاث اصابات مقابل اصابتين.

السّكةُ الحديديةُ يهزم المحرّق والشّعب يهزم النَّهضة



كبار الحضور في مباراة المحرق مع السكة الحديدية يتقدمهم حضرة صاحب السمو الشيخ عيسى بن سلمان آل خليفة

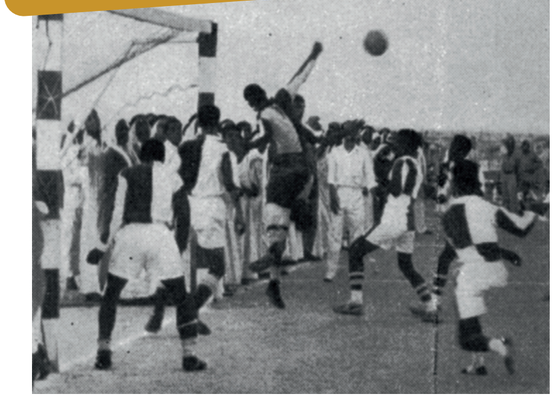

من لقاء الشعب مع النهضة

في عدد النجمة الاسبوعية الصادر في يوم 30 إبريل من عام 1958م كتبت ما يلي:

جرتْ بعد ظهر ثاني أيام عيد الفطر المبارك، من عام 1958م، مباراة بين فريق المُحرّق وفريق سكة حديد الحكومة السعودية بالدمام، تحت رعاية حضرة صاحب السمو الشيخ عيسى بن سلمان آل خليفة ولي عهد البحرين، وحضرها كذلك سمو الشيخ خليفة بن سلمان آل خليفة، وسمو الشيخ محمّد بن سلمان آل خليفة، وجمهور غفير زاد تعداده على خمسة آلاف مشاهد وانتهت المباراة بفوز كبير للفريق السعودي الضيف بثمانية أهداف مقابل ثلاثة وكان الشوط الأول قد انتهى بفوز السكة الحديدية بخمسة أهداف مقابل ثلاثة على الرغم من أن المحرق هو من أحرز هدف السبق.

وبعد انتهاء المباراة أقيمت حفلة شاي في نادي البحرين لأعضاء الفريقين ألقى فيها السيّد عبدالرحمن عاشير سكرتير فريق المُحرّق كلمة رحّب فيها بالفريق الزائر وهنأه على فوزه.

ومن جانب آخر جرت مباراة وديّة لكرة القدم في اليوم الأول من أيام عيد الفطر المبارك على ملعب مدرسة الهداية الخليفية بين فريق النَّهضة وفريق الشعب السعودي وأسفرت النتيجة عن فوز فريق الشعب السعودي بأربع إصابات مقابل لا شيء، وقد حضر هذه المباراة عدد كبير من المتفرجين.

المُحرّق يهزم نهضة الدمام بقيادة الحكم عبدالرحمن عاشير



لقطة من لقاء المحرق مع النهضة

جرتْ مباراةٌ وديّة لكرة القدم في عصر يوم الجمعة الموافق 11 أكتوبر 1957م، بين فريق النَّهضة بالدمام وفريق المُحرّق الرياضي على ساحة المُحرّق، حضرها جمهور غفير، وابتدأ اللعب عندما أطلق الحَكَم السيّد عبدالرحمن عاشير صافرته، وقد فاز فريق المُحرّق الرياضي بـ 4 إصابات مقابل لا شيء، وذلك في الشوط الأول، وجدير بالملاحظة أن أولى هذه الإصابات سجلها اللاعب عذبي الشملان بعد دقيقة واحدة من ابتداء المباراة، كما سجل الإصابة الثانية أحمد سالمين، وسجل الإصابة الثالثة يوسف حسن، وقرب نهاية الشوط الأول أصاب اللاعب جاسم المعاودة الإصابة الرابعة لفريق المحرق، أمّا الشوط الثاني فقد أصاب كلٌّ من المُحرّق والنهضة إصابة واحدة، وقد سجل الإصابة الأولى والوحيدة لفريق النَّهضة بعد خمس دقائق من بدء الشوط الثاني اللاعب عيسى بن أحمد، أمّا إصابة المُحرّق الخامسة والأخيرة لهذه المباراة فقد سجلها اللاعب جاسم المعاودة.

1958
1959
1960



المحرّق يفوز بالكأس

المحرق يفوز بالكأس

فاز فريق المحرق بكأس الاتحاد الرياضى البحرينى عقب مباراة جرت بينه وبين فريق النهضة على ساحة مدرسة المحرق الابتدائية يوم الجمعة الماضى ٠

وقد قدم الكأس الى رئيس الفريق الفائز حضرة الشيخ على بن محمد ال خليفة عند انتهاء المباراة التى حضرها مئات المتفرجين ٠

وكانت نتيجة المباراة ثلاث اصابات لصالح المحرق مقابل اصابة واحدة لفريق النهضة ٠

فاز فريقُ المُحرّق بكأس الاتحاد الرياضي البحريني بعد مباراة جرت بينه وبين فريق النّهضة على ساحة مدرسة المُحرّق الابتدائية يوم الجمعة عام 1958م، وقد قدّم الكأس إلى رئيس الفريق الفائز الشيخ علي بن محمّد آل خليفة، بعد انتهاء المباراة التي حضرها جمهورها كبير وكانت نتيجة المبارة 1/3.

الفصل الثالث
عهد تأسيسي جديد

عهد تأسيسي جديد

تُعدُّ الحِقبةُ الكُرويةُ الواقعةُ في الفترة الزمنية من عام 1959م، ولغاية عام 1979م، هي الأهم والأبرز في مسيرة الرِّياضة البحرينية ولعبة كرة القدم البحرينية على وجه الخصوص، ففي الرابع والعشرين من شهر فبراير 1959م، صدر قانون الترخيص للجمعيات والنوادي في البحرين الذي نظم العلاقة بين الحكومة والقطاع الأهلي لأول مرة، فأصبحت الحكومة بعد صدور هذا القانون هي الجهة المسؤولة عن الأندية ودعمها تنظيميًا وماليًا، وهذا ما مهّدَ إلى تشكيل قسم رعاية للشّباب بوزارة العمل والشؤون الاجتماعية بداية السبعينيات فيما اعتبر نواة لتشكيل هيئة رياضية رسمية وهو ما تمّ بالفعل بصدور المرسوم الأميري رقم (2) لسنة 1975م، من لدن صاحب السمو الشيخ عيسى بن سلمان آل خليفة أمير دولة البحرين بإنشاء المجلس الأعلى للشّباب والرياضة برئاسة صاحب السمو الشيخ حمد بن عيسى آل خليفة ولي العهد الأمين القائد عام لقوة دفاع البحرين، وهو الذي خلق طفرة حقيقية للرياضة البحرينية، حيث تم إنشاء جهاز تنفيذي برئاسة معالي الشيخ عيسى بن محمد آل خليفة أمين عام المجلس الأعلى للشباب والرياضة، وفي عام 1983م تم إنشاء المؤسسة العامة للشباب والرياضة كجهاز تنفيذي للمجلس الأعلى للشباب والرياضة لتكون الحاضنة الرئيسية ماديًا وإداريًا للأندية والاتحادات الرياضية حيث تعاقب على رئاستها معالي الشيخ عيسى بن محمد آل خليفة ثم معالي الشيخ عيسى بن راشد آل خليفة ومن ثم سعادة السيد صالح عيسى بن هندي المناعي ومن بعده معالي الشيخ فواز بن محمد آل خليفة ومن ثم سعادة السيد هشام بن محمد الجودر واستمرت المؤسسة العامة للشباب والرياضة حتى عام 2014م، عندما تحولت إلى وزارة شؤون الشباب والرياضة وأصبح سعادة السيد هشام بن محمد الجودر أوّل وزير للشباب والرياضة ومن بعده سعادة السيد أيمن بن توفيق المؤيد.

في بداية الستينيات وخلال تولّي المغفور له الشيخ عبدالعزيز بن محمّد بن عبدالله آل خليفة وزير التربية والتعليم الأسبق رئاسة اتحاد كرة القدم شهدت تلك الفترة تشييد استاد الاتحاد في المُحرّق، الذي جرى افتتاحه في مناسبة عيد جلوس حضرة صاحب السمو الشيخ عيسى بن سلمان آل خليفة حاكم البحرين، ووافق ذلك في يوم 16 ديسمبر 1962م، وقد أقيمت بهذه المناسبة مباراة وديّة بين فريق المُحرّق ومنتخب الهَمَلة التابع للقوات الإنجليزية الموجودة في البحرين، وأسفرتْ عن فوز منتخب الهملة بهدف للا شيء من ركلة جزاء.



جلالة الملك حمد بن عيسى آل خليفة يترأس اجتماع المجلس الاعلى للشباب والرياضة في 11 فبراير 1975 عندما كان وليا للعهد

في الرابع والعشرين من شهر فبراير 1959م، صدر قانون الترخيص للجمعيات والنوادي في البحرين الذي نظم العلاقة بين الحكومة والقطاع الأهلي لأول مرة، فأصبحت الحكومة بعد صدور هذا القانون هي الجهة المسؤولة عن الأندية ودعمها تنظيميًا وماليًا

حضرة صاحب العظمة الشيخ عيسى بن سلمان آل خليفة حاكم البلاد المفدى خلال رعايته لمباراة منتخب البحرين مع فريق القادسية الكويتي عام 1964م ويبدو سموه وهو يكرم حارس مرمى منتخب البحرين جاسم ياسين

وقبل تلك المناسبة وبعدها كانت مباريات الدرجتين الأولى والثانية تشهد لقاءات مثيرة بين الفِرق المنتظمة بالدرجة الأولى، وحينها صعد فريق الرّفاع الغربي إلى الدرجة الأولى بعد فوزه ببطولة دوري الدرجة الثانية، وتبعه بعدها فريق الجزيرة، وكان النظام وقتها يقضي بصعود صاحب المركز الأول بالدرجة الثانية إلى الدرجة الأولى، فيما ينزل إلى الدرجة الثانية الفريق الذي يحلّ في المركز الأخير بالدرجة الأولى.

وفي تلك الفترة وابتداءً من الموسم الكروي 1961/60م، تسَيَّد فريق المُحرّق بطولتي الدوري والكأس واستمر على هذا المنوال حتى موسم 1968/67م، وكانت المنافسات خلالها قد انحصرت بين فريقي المُحرّق والنسور ثمَّ فريق التاج، ودخل على الخط بعدها فريقا النَّهضة (البحرين حاليًا) والعربي (الوحدة لاحقًا والنجمة حاليًا).

أمّا في موسم 1969/68م، فقدْ فاز ببطولة الدوري فريق النّهضة، وببطولة الكأس فريق العربي، وهو الفريق الذي صعد إلى الدرجة الأولى بموسم عام 1967/66م، وأصبح منافسًا وندًا قويًا لفريق المُحرّق حتى أنهما تقابلا في المباراة النهائية للكأس بذلك الموسم، والتي فاز فيها المُحرّق بهدف للا شيء أحرزه الشيخ خليفة بن سلمان بن أحمد آل خليفة قلب هجوم المحرق، وفي الموسم التالي 1970/69م، تمكن العربي من الفوز ببطولة الدوري وهي النسخة الأولى من الدوري الممتاز.

ومن اللقاءات الخارجية المقامة على استاد الاتحاد في المُحرّق أقيم لقاء كرويٌ مثيرٌ بين فريق المُحرّق وضيفه فريق الجيش الكويتي خلال شهر مارس من عام 1962م، وشهده جمهور غفير ملأ جنبات الأستاد، وأسفر اللقاء عن تعادل الفريقين بهدفين لكلّ منهما.

وفي مرحلة لاحقة من تلك الفترة وخلال العامين من 1963م حتى 1965م، تولَّى رئاسة الاتحاد سمو الشيخ محمّد بن مبارك آل خليفة (وزير الخارجية الأسبق ونائب رئيس مجلس الوزراء حاليًا)، وشهدت فترة رئاسته للاتحاد نوعًا من التطور في اللعبة، وكان الاتحاد قد وجّه عام 1964م، دعوة لفريق نادي القادسية الكويتي لزيارة البحرين للّعب مباراتين مع منتخب البحرين وفريق المُحرّق بمناسبة عيد الجلوس لحضرة صاحب السمو الشيخ عيسى بن سلمان آل خليفة حاكم البحرين، وقد لبّى القادسية الدعوة، وفي مباراته الأولى خسر أمام منتخب البحرين بأربعة أهداف مقابل هدف واحد وأحرز أهداف المنتخب كلّ من أحمد سالمين (هدفين) والأستاذ ناصر سعد وعدنان أيوب هدفًا لكلّ منهما.

فريق المحرق ويظهر فالصورة وقوفا من اليمين حسن عبدالجليل، أحمد سالمين، محمد القحطاني، محمد بن هجرس، عبدالرحمن بو جمال، إبراهيم مبارك، إبراهيم علي إبراهيم، علي اسماعيل، مال الله مرزوق. وجلوسا، ناصر المران، عيسى بونفور، جلال عبدالعزيز، يوسف بن حسن، حمد الرويعي، حسن النصف





منتخب البحرين امام القادسية 1964م، وقوفا من اليمين عيسى بونفور -سالم مبارك- إبراهيم مبارك- محمد تقي- عبدالله مبارك- أحمد سالمين - والمدرب عبدالسلام علام وجلوسا عدنان ايوب - فرحان مبارك- جاسم ياسين - عبدارحمن بوجمال- سعيد العبادي - ناصر المران

ومثّل المنتخب في تلك المباراة جاسم ياسين في حراسة المرمى، وفي خط الدفاع محمد عبدالرحمن تقي وعبدالرحمن بوجمال وفرحان مبارك وسعيد العبَّادي، وفي خط الوسط إبراهيم عبُّود وعيسى بونفور، وفي خط الهجوم ناصر سعد وسالم مبارك وعدنان أيوب وأحمد سالمين، وأدار المباراة الحَكَم علي كمنكة.

وفي المباراة الثانية التقى القادسية مع المُحرّق وأسفرت المباراة عن فوز القادسية الضيف بأربعة أهداف مقابل هدفين، وأحرز هدفي المُحرّق قلب هجومه مال الله مرزق، ويشار إلى أن الفريق الضيف كان قد أمتع الجماهير الغفيرة التي حضرت المباراتين وأسعدها نتيجة أدائه الجماعي الراقي والمهارات الفنية العالية للاعبيه، علمًا أن دولة الكويت كانت قد بدأت وقتها بخطوات متميزة وجادة في مساعيها لتطوير لعبة كرة القدم عبر التعاقد مع عدد من المدربين المتميزين رفيعي المستوى لتدريب فرق الأندية هناك.

ومع بداية موسم الكرة عام 1962/61م، تقدَّم عدد من الفرق بطلب الانضمام إلى عضوية الاتحاد البحريني لكرة القدم بهدفِ المُشاركةِ في المسابقات المحلية التي يشرف عليها الاتحاد المذكور والفرق المتقدمة بالطلبات هي: البديع، العربي، الشعاع، الناشئين، والجزائر، شط العرب، المريخ، والنصر، وقد استجاب الاتحاد لهذه الطلبات، وقرر استحداث درجة جديدة ضمن منظومته هي الدرجة الثالثة.



سمو الشيخ محمد بن خليفة آل خليفة
رئيس اتحاد كرة القدم

وفي موسم عام 1964/63م، تقدَّم للانضمام إلى عضوية الاتحاد فريق النجمة الخليفية، وكان يرأسه وقتها جلالة الملك حمد بن عيسى آل خليفة عاهل البلاد المفدى، وكان حينها وليًا للعهد، وقد نال طلب الفريق الموافقة وانضمَّ إلى الاتحاد فعليًا ولعب بمسابقة الدرجة الثالثة وفاز ببطولتها بموسم عام 1968/67م، وصعد إلى دوري الدرجة الثانية، وكان يقود هذا الفريق طيلة تلك المواسم المدرّب الوطني الأستاذ إسحق خنجي، إلا أن هذا الفريق لم يواصل المشوار؛ وذلك بسبب التحاق معظم لاعبيه للعمل بقوة دفاع البحرين مع بداية تأسيسها في تلك الفترة.

ومع تولّي سمو الشيخ محمّد بن خليفة آل خليفة (وزير الداخلية السابق) رئاسة اتحاد كرة القدم ابتداءً من موسم عام 1966/65م، حتى عام 1974م، ازداد النشاط الكروي إثارة وتنافسية وقوة ومتعة، وتَرافَق مع ذلك سعي الاتحاد إلى تطوير اللّعبة عبر إعداد المنتخب على نحو الأفضل، وفي الوقت نفسه الاستجابة لرغبات الأندية بدعوتها واستضافتها فرق أندية من الدول العربية الشقيقة، وفي هذا الصدد كانت أولى لقاءات المباريات الجماهيرية لقاء المنتخب مع فريق النادي الإسماعيلي المصري في يناير عام 1968م، وفيه فاز الفريق الضيف بهدف واحد أحرزه لاعبه (أنُّوس)، وفي مباراة ثانية بعد أيام أقيمت بين فريق الإسماعيلي وفريق المُحرّق فاز الإسماعيلي بعشرة أهداف مقابل أربعة للمُحرّق، وسجل أهداف المُحرّق كلّ من راشد شريدة والشيخ خليفة بن سلمان بن أحمد آل خليفة الذي أحرز ثلاثة أهداف، وخُصِّص ريع هاتين المباراتين لدعم المجهود الحربي المصري في أعقاب حرب يونيو 1967م، وكان فريق الإسماعيلي قد استجاب لدعوة عدد من الفرق الخليجية والعربية والإفريقية لهذا المسعى.

فريق المحرق في لقائه مع النادي الإسماعيلي المصري 1968م



السالمية الكويتي يتعادل مع المحرق ويهزم النسور

قدَّم المُحرّق في مارس من عام 1968م، دعوة لفريق السالمية الكويتي لزيارة البحرين والالتقاء معًا في مباراة حبِّية، وقد أسفر اللقاء عن تعادل الفريقين بهدف لكلّ منهما، وأحرز للمُحرّق لاعبه عيسى بونفور، وللسالمية لاعبه محمّد جاسم، وقد شرَّف تلك المباراة بحضور صاحب السمو الشيخ حمد بن عيسى آل خليفة ولي العهد، وجرى اللقاء على أستاد الاتحاد في المُحرّق.

وفي المباراة الودية الثانية فاز السالمية الكويتي على النسور بثلاثة أهداف مقابل هدفين.



فريق النسور 1968م

لقطة تجمع فريقا المحرق والسالمية الكويتي على استاد الاتحاد بالمحرق في شهر مارس عام 1968م



فوز " الشرقية " وإصابة شريدة

وفي لقاء ثانٍ إلتقى منتخب البحرين مع منتخب المنطقة الشرقية بالمملكة العربية السعودية، وانتهت المباراة بفوز المنتخب الضيف بثلاثة أهداف مقابل هدفين، وسجّل للبحرين كلّ من أحمد سالمين وسالم مبارك، وفي تلك المباراة تعرّض مهاجم منتخب البحرين راشد شريدة لإصابة شديدة في الركبة إثر اصطدامه بحارس المرمى السعودي عثمان بوطوق.

وفي تلك الفترة بدأ الاتحاد يفكر جديًا في جدوى إقامة دورة كروية لمنتخبات الدول الخليجية التي تمثلت في دورة كأس الخليج العربي والتي تحققت فعليًا بتجاوب الاتحادات الكروية الخليجية مع الفكرة، ومن ثمّ استضافة البحرين الدورة الأولى وإقامتها على أستاد مدينة عيسى في مارس عام 1970م.



لقطة من مباراة المنتخب الوطني مع منتخب المنطقة الشرقية يبدو فيها اللاعب راشد شريدة

منتخب البحرين يُلاقي منتخب إنجلترا للهواة

كان تشييد استاد مدينة عيسى الذي تميَّز باستيفائه للمواصفات القانونية والفنية الفضل بإقامة المباريات الدولية عليه، وقد جرى افتتاح الاستاد تحت رعاية وحضور عظمة الشيخ عيسى بن سلمان آل خليفة حاكم البحرين عام 1968م، واحتضن الاستاد حينها مباراة بين منتخب البحرين ومنتخب إنجلترا للهواة وأسفرت عن فوز الفريق الإنجليزي بأربعة أهداف مقابل لا شيء.

ومن أبرز إنجازات هذه الحقبة الزمنية، التي أسهمت في وصول لعبة كرة القدم البحرينية إلى العالمية، الانضمام إلى عضوية الاتحاد الدّولي لكرة القدم في عام 1968م، وزيارة رئيس الاتحاد الدّولي السير ستانلي راوس إلى البحرين في العام نفسه وتنظيم أوّل نسخة من دورات كأس الخليج العربي لكرة القدم، في مارس من عام 1970م، ونيل عضوية الاتحادين الآسيوي والعربي والمشاركة في البطولات ودورة الألعاب الآسيوية وتصفيات كأس العالم ومختلف البطولات الكروية.

تشكيلة منتخب البحرين الوطني الذي قابل منتخب انجلترا للهواة





لقطة من مباراة منتخب البحرين ومنتخب انجلترا للهواة في عام 1968م

مجالس إدارات
الاتحاد البحريني لكرة القدم







1959/58

تمّ انتخاب ثاني مجلس إدارة للاتحاد البحريني للعبة كرة القدم جمعيته العمومية الأندية الوطنية موسم عام 58، 1959م، برئاسة الشيخ حمد بن محمّد آل خليفة وسيف جبر المسلّم سكرتيرًا للاتحاد، وأحمد علي الشوملي أمينًا للصندوق، والأعضاء عبدالله الشروقي وهاشم السيد.

1960/59

الشيخ حمد بن محمّد آل خليفة رئيسًا، وسيف جبر المسلّم سكرتيرًا، وأحمد الشوملي أمينًا للصندوق، وعضوية عبدالله الشروقي وهاشم السيّد الذي خرج من الاتحاد وجاء بدلا عنه يوسف أحمد الشيراوي.

1961/60

معالي الشيخ عبدالعزيز بن محمّد آل خليفة (وزير التربية والتعليم سابقًا) رئيسًا للاتحاد، وسيف جبر المسلّم سكرتيرًا، وأحمد الشوملي أمينًا للصندوق، وعضوية يوسف الشيراوي وعبدالله الشروقي.

1962/61

معالي الشيخ عبدالعزيز بن محمّد آل خليفة رئيسًا، وسيف جبر المسلّم سكرتيرًا، وأحمد علي الشوملي أمينًا للصندوق، وعضوية يوسف أحمد الشيراوي وإبراهيم كانو بعد خروج عبدالله الشروقي.

1965 و64 و63

ترّأس سمو الشيخ محمّد بن مبارك رئاسة الاتحاد وخرج من الاتحاد لأول مرة سيف جبر المسلّم وأحمد الشوملي وأصبح يوسف أحمد الشيراوي بالإضافة إلى عمله أمينًا للصندوق سكرتيرا للاتحاد، وعضوية أحمد الجابر والحكم إدريس مال الله عضوًا مندوبًا للجنة الحُكّام.



65 إلى 1967



73 إلى 1975



76 إلى 1979

67 إلى 1969



سمو الشيخ محمد بن خليفة آل خليفة خلال افتتاح كأس الخليج الأولى

لهم بصمة

سمو الشيخ محمد بن خليفة آل خليفة

ترّأس سمو الشيخ محمد بن خليفة آل خليفة - وزير الداخلية السابق – الاتحاد البحريني لكرة القدم خلال الفترة من 1967م حتى 1973م، وقد شهدت هذه المرحلة تطورًا ملحوظًا في منظومة كرة القدم البحرينية، وتحققت خلالها العديد من الإنجازات في مقدمتها قبول البحرين في عضوية الاتحاد الدّولي لكرة القدم واستضافة النسخة الأولى من بطولة كأس الخليج التي كان لسموه دورًا أساسيًا في تنظيمها على استاد مدينة عيسى في الفترة من 25 مارس إلى 2 إبريل 1970م، بمشاركة منتخبات المملكة العربية السعودية ودولة الكويت ودولة قطر.



الأستاذ سيف بن جبر المسلّم

سيف بن جبر المسلم

يعدُّ الأستاذ سيف بن جبر المسلّم من أهمّ رواد العمل الإداري الرياضي التطوعي في مملكة البحرين إن لم يكن أبرزهم على الإطلاق، نظرا إلى الدور الكبير الذي لعبه في تطوير الرياضة الأهلية والمدرسية منذ خمسينيات القرن الماضي بعد تعيينه مراقبًا للتربية الرياضية عام 1952م.

ويعود إليه الفضل في تأسيس أوّل اتحاد رياضي عام 1957م، حينما وضع النظام الأساسي وعقد الجمعية العمومية لانتخاب أوّل مجلس لإدارة الاتحاد برئاسة الشيخ حمد بن محمد آل خليفة، وأصبح الأستاذ سيف بن جبر المسلّم سكرتيريًا لمجلس الادارة.

وقد ترأس الأستاذ سيف جبر المسلّم أوّل وفد لمنتخبنا الوطني لكرة القدم الذي شارك فيه ببطولة كأس العرب ببغداد عام 1966م.

كما ترأس أوّل وفد للرّياضة المدرسية خلال الدورة المدرسية التي أقيمت في دولة الكويت في عام 1963م، كما كان عضوًا في الوفد الذي حضر اجتماع الجمعية العمومية للاتحاد الدّولي لكرة القدم التي عقدت في المكسيك عام 1968م إلى جانب رئيس الوفد سمو الشيخ محمد بن خليفة آل خليفة والاستاذ جاسم محمد أمين عضو مجلس ادارة الاتحاد، والتي تمّ خلالها اعتماد عضوية البحرين في الاتحاد الدّولي لكرة القدم (فيفا).

كما تبنّى الأستاذ سيف تشكيل أوّل لجنة منبثقة عن الاتحاد الرّياضي خاصة بلعبتي كرة السلة وكرة اليد قبل أن يعين سفيرا لاول بعثة دبلوماسية للبحرين لدى دولة الكويت في النصف الأول من سبعينيات القرن الماضي.



جميل الجشي يصافح صاحب السمو الشيخ عيسى بن سلمان أمير البلاد المفدى

جميل جواد الجشي

برزَ اسم الأستاذ جميل جواد الجشي كأحد النخب الإدارية المتميزة بالعطاء والثقافة الرّياضية التي أهلته لأن يكون أبرز الشخصيات القيادية على المستوى المحلي والقاري.

انضم إلى عضوية مجلس إدارة الاتحاد الرياضي البحريني عام 1967م، كأمين للصندوق وفي الدورة الانتخابية التي بدأت عام 1970م، أصبح أمينًا عامًا حتى وفاته عام 1991م، وكان من أفضل الشخصيات الإدارية التي تولّت هذا المنصب.

كما انتخب نائبا لرئيس الاتحاد الآسيوي لكرة القدم ورئيس اللجنة القانونية بالاتحاد الآسيوي وكذلك عضو لجنة العلاقات الدولية، بالإضافة إلى عضوية اللجنة التنفيذية للاتحاد العربي، وترّأس وفد منتخب البحرين لكرة القدم في دورة كأس الخليج الثالثة عام 1974م، التي أقيمت الكويت.

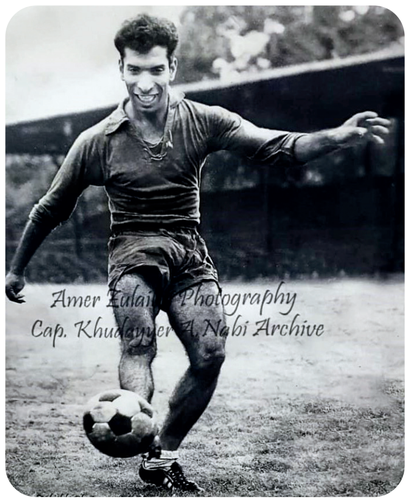

جاسم المعاودة في بداياته مع كرة القدم

جاسم سلمان المعاودة

يعتبر الأستاذ جاسم سلمان المعاودة أوّل مدرّب بحريني مؤهل لتدريب كرة القدم، وهو المدرّب الوطني الوحيد الذي درّب كلّا من المنافسَين اللدودَين المحرق والنسور في آن واحد، ولكنه استقر في نهاية المطاف في نادي النسور (الأهلي) وأسهم في تخريج العديد من أبناء النادي في سلكي التدريب والتحكيم من خلال ما يمتلكه من خبرة ومؤهلات علمية تخصصية، حيث واصل تعليمه الثانوي والعالي في كلية فيكتوريا بالإسكندرية في جمهورية مصر العربية إلى جانب الدورات الصيفية التي كان يحضرها في ألمانيا على نفقته الخاصة، وقد تولّى تدريب أوّل منتخب بحريني لكرة القدم، شارك في بطولة كأس العرب الثالثة في بغداد عام 1966م، واستمر في تدريب المنتخب حتى عام 1968م، ولم يقف عطاؤه عند التدريب فحسب، فبجانب التدريب والتحكيم كان معالجًا للإصابات الرّياضية. كما أسهم مساهمة كبيرة في إعداد عدد كبير من الحكّام والإداريين من المنتسبين إلى نادي النسور.



السيد عبدالرحمن عاشير يرفع درع الدوري

عبدالرّحمن عاشير

يعتبر السيّد عبدالرحمن عاشير أحد رجالات الرعيل الأول في مسيرة كرة القدم البحرينية، إذ إنه كان أحد مؤسسي فريق الشبيبة بالمحرق في عام 1937م، واستمر عطاؤه بعد ذلك مع فريق المحرق قبل أن يتحوّل إلى نادٍ ويتبوأ منصب أمين السر (سكرتير) قرابة الأربعين عامًا، وقبل أن يتحوّل إلى السلك الإعلامي حيث أقدم على تأسيس أوّل مجلة رياضية في البحرين، وصدر أوّل عدد من المجلة في 8 ديسمبر 1974م، وتصدّر غلافها صورة عاهل البلاد الملك حمد بن عيسى آل خليفة -حفظه الله ورعاه - وهو يمارس لعبة التنس.

كما تقلّد عضوية مجلس إدارة الاتحاد البحريني لكرة القدم في الدورة الانتخابية منذ عام 1967 حتى عام 1980م.



صاحب السمو الشيخ خليفة بن سلمان آل خليفة يكرم حمود سلطان في إحدى المناسبات

حمود سلطان

يُعدُّ حارسُ مرمى المحرق والمنتخبين الوطني والعسكري لكرة القدم حمود سلطان واحد من أبرز سفراء كرة القدم البحرينية ومن أبرز حراس المرمى الذين أنجبتهم ملاعب كرة القدم البحرينية منذ بداية سبعينيات القرن الماضي حتى منتصف التسعينيات، حيث نال العديد من الجوائز كأفضل حارس مرمى على المستويين الخليجي والعربي والآسيوي، بدءا من دورة كأس الخليج الرابعة بقطر عام 1976م، كما فاز باللقب نفسه مناصفة مع حارس منتخب الكويت سمير سعيد في دورة كأس الخليج العاشرة التي أقيمت في الكويت عام 1990م، وفاز بلقب أفضل حارس مرمى في دورات كأس الخليج في الدورة الحادية عشرة التي أقيمت في الدوحة عام 1992م، كما حصل على لقب أحسن حارس مرمى آسيوي لعام 1981م، إلى جانب العديد من الألقاب مع فريق المحرق في العديد من البطولات المحلية والخارجية، كما أنه صاحب الرقم القياسي بعدد المرات التي شارك فيها بدورات كأس الخليج العربي لكرة القدم كلاعب بحريني وعددها تسع دورات.

نجومية حمود سلطان لم تنطفئ باعتزاله اللعب، بل ظل متلألأ من خلال مشاركاته في العديد من البرامج التحليلية في أكثر من قناة رياضية خليجية وعربية بالإضافة إلى مشاركته في الجهاز الفني للمنتخبات الوطنية في فترة من الفترات.

أبرز الشخصيات التي تقلّدت مناصب خارجية



معالي الشيخ عيسى بن راشد آل خليفة

- نائب رئيس الاتحاد العربي لكرة القدم ورئيس اللجنة الإعلامية.
- نائب رئيس الاتحاد العربي للألعاب الرّياضية.
- نائب رئيس المجلس الأولمبي الآسيوي عن منطقة غرب آسيا.
- عضو هيئة التحكيم باللجنة الأولمبية الدّولية.



السيّد مبارك محمد بن دينه

- عضو مجلس إدارة الاتحاد الآسيوي لكرة القدم.



السيد جميل جواد الجشي

- عضو اللجنة التنفيذية بالاتحاد الآسيوي لكرة القدم.
- نائب رئيس الاتحاد الآسيوي ورئيس اللجنة القانونية وعضو لجنة العلاقات الدولية.



الشيخ خالد بن خليفة آل خليفة

- عضو اللجنة التنفيذية بالاتحاد الآسيوي لكرة القدم.



السيد إبراهيم يوسف الدوي



السيد حمزة ميرزا علي



السيد أحمد جاسم محمد



المسابقات الكرويةُ

بعد أن كان عدد الفرق في المسابقات الرسمية للاتحاد البحريني لكرة القدم عند تأسيسه في عام 1952م، لا يتجاوز التسع فرق، قرر الاتحاد في موسم 1970/1969م، استحداث دوري الدرجة الممتازة وتشمل الفرق الستة صاحبة المراكز الستة الأولى فيما تلعب الفرق الثلاث صاحبة المراكز من السابع إلى التاسع في الدرجة الثانية، يضاف إليهم ثلاث فرق جديدة، كما زاد وتنوّع عدد المسابقات الكروية التي تقام كلّ موسم، والتي وصل عددها إلى إحدى عشرة مسابقة، بعد إضافة الدوري المشترك ودوري الشباب ودوري الناشئين ودوري الأشبال، وكأس الاتحاد للدرجة الثانية، وكأس الشباب، وكأس الأشبال وتمّ إعادة تصنيف الفرق إلى ثلاث درجات هي دوري الدرجة الممتازة ودوري الدرجة الأولى ودوري الدرجة الثانية وكأس سمو الأمير كأس الاتحاد للشباب، كأس الاتحاد للأشبال.

تكوّن دوري الدرجة الممتازة في موسمه الأول 1970/1969م، من فرق أندية المحرق والنهضة والنسور والعربي والترسانة والتاج وهم أصحاب المراكز الستة الأولى في الموسم السابق، قد فاز فريق النادي العربي بقيادة المدرب الوطني محمد عبدالملك باللقب الأول.

صاحب الجلالة الملك حمد بن عيسى آل خليفة عندما كان وليًا للعهد وهو يتوج فريق النادي العربي بأول لقب للدوري الممتاز موسم 1970/1969م

المحرق يهيمن على الألقاب

1958/57م	بطل الدوري المحرق
1959/58م	بطل الدوري المحرق
1960/59م	بطل الدوري النسور (الأهلي) وبطل الكأس النسور (الأهلي)
1961/60م	بطل الدوري المحرق وبطل الكأس المحرق
1962/61م	بطل الدوري المحرق وبطل الكأس المحرق
1963/62م	بطل الدوري المحرق وبطل الكأس المحرق
1964/63م	بطل الدوري المحرق وبطل الكأس المحرق
1965/64م	بطل الدوري المحرق وبطل الكأس (لم تُقم)
1966/65م	بطل الدوري المحرق وبطل الكأس المحرق
1967/66م	بطل الدوري المحرق وبطل الكأس المحرق
1968/67م	بطل الدوري المحرق وبطل الكأس النسور (الأهلي)
1969/68م	بطل الدوري البحرين وبطل الكأس العربي (النجمة)
1970/69م	بطل الدوري الممتاز العربي (النجمة) وبطل الكأس البحرين
1971/70م	بطل الدوري المحرق وبطل الكأس البحرين
1972/71م	بطل الدوري النسور (الأهلي) وبطل الكأس المحرق
1973/72م	بطل الدوري المحرق وبطل الكأس الرفاع
1974/73م	بطل الدوري المحرق وبطل الكأس المحرق
1975/74م	بطل الدوري العربي (النجمة) وبطل الكأس المحرق
1976/75م	بطل الدوري المحرق وبطل الكأس الحالة
1977/76م	بطل الدوري النسور (الأهلي) وبطل الكأس النسور (الأهلي)
1978/77م	بطل الدوري البحرين وبطل كأس الأمير المحرق
1979/78م	بطل الدوري الحالة وبطل كأس الأمير المحرق

عيسى بونفور يرفع الكأس وسط حشود جماهيرية لإحدى البطولات المحلية



دورات تدريبية خارجية للمدربين



المدربان الوطنيان خليفة الحمدان ومحمد لوري مع مجموعة من المدربين في
الدورة التدريبية الدولية في طهران 1973م

قامَ الاتحادُ البحريني لكرة القدم في هذه الحقبة الزمنية بتنظيم أوّل دورة تدريبية وابتعاث العديد من المدربين الوطنيين لحضور الدورات المخصصة خارج البحرين، ولكننا لا بُدَّ من أن نشير إلى أن أوّل مدرّب بحريني كان هو الأستاذ جاسم سلمان المعاودة، الذي يعد عَلَمًا من أعلام كرة القدم البحرينية فهو أوّل من درَّبَ فريقي المُحرّق ثمَّ النسور، وقام بالإشراف عليهما وهما يتقابلان في المباراة النهائية، وهو أوّل من درّب المنتخب الذي شارك في بطولة كأس العرب في بغداد عام 1966م، وهو أوّل من جلب أطقم اللعب والتدريب من أوروبا، كما أنه أوّل قائد لرابطة مشجعي المنتخب في دورة كأس الخليج الأولى عام 1970م.

وكانت أوّل دورة تدريبية نظمها الاتحاد البحريني لكرة القدم في عام 1970م، وحاضر فيها المدرّب حمادة الشرقاوي وشارك فيها 40 مدربًا.

عام 1971م، ابتعث الاتحاد المدربين محمود جمال وإبراهيم أحمد سلمان إلى مصر لحضور دورات أقيمت في معهد كرة القدم المصري لمدة أربعة شهور وحصلا على تقدير جيد جدًا.

عام 1973م، ابتعث الاتحاد المدرّب عدنان أيوب لحضور دورة تدريبية في المجر استغرقت ستة شهور.

في العام نفسه ابتعث الاتحاد المدربين الوطنيين خليفة راشد الحمدان ومحمد إبراهيم لوري إلى العاصمة الإيرانية طهران لحضور دورة التدريب الدولية لمدربي آسيا التي أقيمت هناك خلال الفترة من سبتمبر حتى ديسمبر 1973م، تحت إشراف الاتحاد الدولي وحاضر فيها المدرّب والمحاضر الدّولي الألماني ديتمار كرامر وقد حصل المدربان على رخصة الفيفا للتدريب.

عام 1973م، نظم الاتحاد في الفترة من 17 إلى 23 سبتمبر دراسات تدريبية بإشراف المدرّب العالمي دثمار كرامر بالتنسيق مع الاتحاد الدولي، وتعتبر تلك الدورة أوّل دورة دولية تنظم في البحرين.

في أكتوبر 1974م، ابتعث الاتحاد المدرّب محمود جمال إلى العراق لحضور دراسات التدريب الدولية المكثفة لكرة القدم.

كما نظم الاتحاد في أكتوبر 1974م، دراسات تدريبية محلية حاضر فيها المدرّب الأسكتلندي داني مكلينان مدرب المنتخب الوطني البحريني.

وابتعث الاتحاد في يونيو المدربين عدنان أيوب وعباس عبدالرسول وميرزا حسن ومحمود جمال لحضور الدورة التدريبية التي أقيمت في أسكتلندا.

كما أقام الاتحاد في يونيو 1976م، دورة تدريبية محلية بإشراف المدرّب جاك ما نسل مدرب المنتخب الوطني تمهيدًا لاختيار المرشحين الذين سيحضرون الدورة التدريبية في إنجلترا في يونيو من العام نفسه وتمَّ اختيار المدربين: خليفة الزياني وإبراهيم أحمد وشناف فيصل وجاسم محمّد وأحمد صالح ويوسف عبدالرحمن، وفي الفترة نفسها تمّ ابتعاث المدربين خليفة الحمدان وعباس عبدالرسول وميرزا حسن لتكملة الدورة التدريبية التي أقيمت في أسكتلندا.

وفي أغسطس عام 1979م، ابتعث الاتحاد المدربين محمّد حسن مهنا وعبدالرحمن سيار ويعقوب الماص وسامي زباري لحضور دورة المدربين في إنجلترا.

سبعة مدربين قادوا المنتخب الوطني

خلال هذه الحقبة تعاقب على تدريب المنتخب الوطني سبعة مدربين هم:

جاسم سلمان المعاودة (بحريني)	المنتخب الأول	1966م
حمادة الشرقاوي (مصري)	المنتخب الأول والشباب	1968-1974م
داني ماكلينان (أسكوتلندي)	المنتخب الأول والشباب	1974-1976م
جاك مانسل (إنجليزي)	المنتخب الأول والشباب	1976م/1977م
مايكل جورمان (انجليزي)	مدرّب للمنتخب الأول	1978/1979م
خليفة راشد الحمدان (بحريني)	مساعد المدرّب للمنتخب الأول	1976-1982م
بروشتش (يوغسلافي)	لمنتخب الأول والشباب والمنتخب العسكري	1979-1981م



المدرب الوطني جاسم المعاودة



المدرب العربي حمادة الشرقاوي



المدرب اليوغسلافي بروشتش

مولد لجنة الحكام

تُعتبرُ حقبةُ الستينيات والسبعينيات هي البداية الحقيقية لتنظيم الدورات التحكيمية وابتعاث الحَكَم البحريني إلى الخارج لحضور الدورات التحكيمية الدولية كما أنها الحقبة الزمنية التي شهدت تشكيل أوّل لجنة تحكيمية بالاتحاد البحريني لكُرَةِ القَدَم، حيث تشكّلت لجنة الحُكّام في موسم عام 1961/1960م، برئاسة الأستاذ أحمد الشوملي ونائبه محمّد المعراج، ويوسف مطر سكرتيرا ومحمد يوسف الشيخ أمينًا ماليًا.



أحمد الشوملي



مبارك بن دينة



عبدالله حمزة



صورة تذكارية لطاقم حكام مباراة منتخبنا الأهلي ومنتخب المنطقة الشرقية بالمملكة العربية السعودية والتي أقيمت عام 1968م المكون من حكم الساحة علي كمنكة والمساعدان عبدالله حمزة ومبارك بن دينة

الموسم الرياضي 1964/63م	ترأس اللجنة أحمد الشوملي ومحمد يوسف الشيخ، ومحمّد جميل ومحمد المعراج.
الموسم الرياضي 1965/64م	ترأس اللجنة أحمد الشوملي وضمت في عضويتها كلا من محمد يوسف الشيخ حسن، ومحمد القوتي، وعبدالكريم آغا.
الموسم الرياضي 1967/66م	ترأس اللجنة أحمد الشوملي وضمت في عضويتها كل من محمد يوسف الشيخ حسن، وعبدالكريم آغا وإدريس مال الله.
الموسم الرياضي 1969/68م	ترأس اللجنة أحمد الشوملي وضمت في عضويتها كلا من محمد يوسف الشيخ حسن ومحمد القوتي ومحمد المعراج ويوسف مطر.
الموسم الرياضي 70–1974م	ترأس اللجنة أحمد الشوملي وضمت كلًا من مبارك بن دينه وإبراهيم الدوي وحمزة ميرزا وإدريس مال الله.
الموسم الرياضي 74–1976م	ترأس اللجنة مبارك بن دينه وإبراهيم الدوي، وعضوية حمزة ميرزا وإدريس مال الله وعلي كمنكة.
الموسم الرياضي 1978/77م	ترأس اللجنة عبدالله عبدالعزيز حمزه وضمت في عضويتها كلًا من إبراهيم الدوي، وعلي كمنكة، محمد خلقون، ومحمد رفيع.
الموسم الرياضي 1980/79م	ترأس اللجنة عبدالله حمزة وإبراهيم الدوي، والأعضاء حمزة ميرزا وعلي كمنكة وإدريس مال الله.

108

أبرز الحكّام الدَّوليون

نال الشارة الدولية خلال هذه الحقبة ستة من الحكام البحرينيين وفي مقدمتهم الحَكَم الدّولي إبراهيم يوسف الدوي، وذلك في عام 1972م – حمزة ميرزا الساهي 1973م – علي قاسم كمنكة 1974م – عبدالغفار العلوي 1976م – محمد عبدالله خلقون 1977م – محمد عبدالرضا 1978م.

109

الحكم الدولي إبراهيم الدوي أثناء مشاركته في تحكيم الدوري المكسيكي استعدادًا لمشاركته فيه نهائيات كأس العالم باسبانيا عام 1988م



الحكم إبراهيم يوسف الدوي

يعتبر أوّل حكم خليجي يشارك في تحكيم بطولة كأس العالم لكرة القدم في إسبانيا عام 1982م، كما شارك في تحكيم ثلاث دورات لكأس الخليج الأولى 1970م، والثانية 1972م، والخامسة 1979م، كما أدار المباراة التاريخية التي أقيمت بين منتخب البحرين وفريق سانتوس البرازيلي بقيادة نجمه الكبير بيليه في البحرين في فبراير 1973م، وشارك في إدارة مباريات نهائيات كأس آسيا للشباب التي أقيمت بالكويت عام 1975م، وشارك في إدارة نهائيات كأس الأمم الآسيوية التي أقيمت في طهران عام 1976م، وشارك في إدارة عدد من مباريات الدوري الإماراتي خلال الفترة من عام 1975 حتى عام 1981م.

ويعد أوّل حكم عربي وخليجي يدير عددا من مباريات الدوري المكسيكي لكرة القدم، وذلك في عام 1980م، وترّأس وفد البحرين المشارك في تصفيات كأس العالم في عدن عام 1985م.

الحكم الدولي علي كمنكة متوسطًا مساعديه مبارك بن دينة وحسن السيد



الحكم علي قاسم كمنكة

أوّل حكم يشارك على مستوى دورة الألعاب المدرسية في الكويت عام 1963م، وأول حكم يشارك في بطولة كأس العرب في بغداد بالعراق عام 1966م، كما شارك في تحكيم دورة كأس الخليج الثالثة في الكويت عام 1974م. وقبل ذلك شارك كمراقب خط في مباراة افتتاح استاد مدينة عيسى بين المنتخب البحريني ومنتخب انجلترا للهواة.



الحَكَم حمزة ميرزا علي

شارك في تحكيم دورة كأس الخليج العربي الأولى كحكم مراقب – في مباراة الكويت مع قطر وتصفيات كأس الأمم الآسيوية بالكويت 1971م.

الحكم الدولي عبدالغفار العلوي يصافح جلالة الملك حمد بن عيسى آل خليفة عندما كان وليًا للعهد قبل المغادرة إلى الدوحة للمشاركة في دورة الخليج الرابعة عام 1976م



الحَكَم عبدالغفار العلوي

شارك في دورة كأس الخليج الرابعة التي أقيمت في قطر عام 1976م، وأدار مباراة منتخب البحرين مع تونس في 5 مارس عام 1981م، وانتهت بفوز تونس 1/صفر.

الحكمان الدوليان محمد عبدالرضا ومحمد خلقون مع حكم الساحة حمزة ميرزا في إحدى مباريات المنتخب الوطني الودية



الحَكَم محمد عبدالرضا

شارك في تحكيم مباريات كأس العالم للشباب بالمكسيك عام 1983م.

الحَكَم محمد عبدالله خلقون

أدار مباراة منتخب البحرين وفنلندا عام 1979م، وفازت فنلندا 2/ صفر. وأدار مباراة منتخب البحرين مع الأردن عام 1981م، وفاز الأردن 2/صفر.

أبرز المُشاركات



جانب من منتخب البحرين الكروي المشارك في الدورة المدرسية بالكويت عام 1963



تشكيلة منتخب البحرين المشارك في كأس العرب ببغداد 1966

تُعدُّ دورةُ الألعاب المدرسية التي احتضنتها دولة الكويت في عام 1963م، أوّل مشاركة لمنتخب بحريني في هذه الحقبة، والمتمثل في منتخب المدارس الذي كان يضمُّ نخبة من نجوم كرة القدم في الأندية والفرق البحرينية، وبعدها شارك المنتخب الوطني في بطولة كأس العرب الثالثة التي أقيمت في بغداد في إبريل 1966م، لعب فيها المنتخب أربع مباريات، خسر المباراة الأولى 1/6 أمام لبنان كما خسر في الثانية من العراق 1/10، وفي الثالثة من الأردن 1/5 وتعادل في الأخيرة مع الكويت 4/4 وهي المباراة الوحيدة التي أقيمت على ملعب رملي، وقد ترأس الوفد الأستاذ سيف جبر المسلّم سكرتير الاتحاد الرياضي البحريني.

اللقاءات الوديّة للمنتخب



جانب من مباراة منتخب البحرين مع سانتوس البرازيلي عام 1973م



اللاعب العالمي بيليه مع مجموعة من لاعبي المنتخب والاداريين

في يناير 1968م، لعب المنتخب أمام الإسماعيلي المصري وخسرها 1/صفر.

في عام 1968م، لعب المنتخب أمام منتخب المنطقة الشرقية على ملعب استاد المُحرّق وخسر 3/2.

في عام 1969م، زار البحرين فريق الميناء البصراوي ولعب مباراتين مع المنتخب الوطني وفريق النهضة الذي استعان بلاعب المحرق راشد شريدة الذي سجل أوّل هدف بحريني على أستاد مدينة عيسى، وكانت المباراة قد انتهت بفوز الفريق البصراوي بأربعة أهداف لهدفين.

لعب منتخب الشَّباب مع فريق أهلي دبي عام 1970م، وفاز عليه 1/2.

فاز المنتخب على منتخب مدينة بريمين الألمانية 2/3 وفي المباراة الثانية خسر منتخب الشَّباب من بريمين 1/2.

في 16 فبراير من عام 1973م، لعب المنتخب مباراته الوديّة مع فريق سانتوس البرازيلي وخسرها 1/7.

لعب أمام منتخب نيوزيلندا مباراتين في الفترة من 10/3 أكتوبر 1979م، خسر في الأولى 2/صفر والثانية 1/2.

في عام 1971م، لعب المنتخب مباراة وديّة مع المنتخب الدنماركي وفازَ عليه المنتخب 1/2.

في 22 ديسمبر 1972م، لعب المنتخبُ مع فريق تاج الإيراني وخسر 1/2.

في عام 1973م، لعب المنتخب ضد نادي فرانكفورت الألماني وانتهى اللقاء بالتعادل السلبي.

في يوم 23 مارس عام 1975م، لعب المنتخب ضد شباب الأهلي المصري وفازَ المنتخب 2/صفر.

في فبراير عام 1977م، خسر المنتخب من منتخب كوريا الجنوبية 4/صفر.

شارك المنتخب في دورة كأس رئيس جمهورية كوريا الجنوبية عام 1977م، وخسر من فريق ساوباولو البرازيلي 4/صفر ومن ماليزيا 1/3 وتعادلت مع كوريا الجنوبية 1/1.

شارك المنتخب في الدورة التاسعة لكأس رئيس جمهورية كوريا التي أقيمت في الفترة من 9 إلى 24 سبتمبر 1978م، وقد أسفرت النتائج عن فوز منتخبنا على بنجلاديش 2/صفر وعلى سيرلانكا 2/صفر وعلى السودان 1/صفر، وخسرت من منتخب البرازيل بالركلات الترجيحية 6/7، وفازالمنتخب بالميدالية الفضية بعد فوزه على كوريا الجنوبية 1/صفر.

في عام 1979م لَعِبَ أمام فنلندا وخسرها 2/صفر.

خمس مشاركات بحرينية في دورات كأس الخليج

شاركت البحرين خلال هذه الحقبة ممثلة بالمنتخب الوطني في خمس نسخ من بطولة كأس الخليج العربي بدءًا من النسخة الأولى التي أقيمت في البحرين خلال شهر مارس من عام 1970م، واحتل المنتخب المركز الثاني خلف المنتخب الكويتي البطل وفاز المنتخب الوطني في المبارة الأولى على منتخب قطر 1/2، وتعادل مع منتخب المملكة العربية السعودية صفر/صفر، وخسر أمام منتخب الكويت 1/2.



لقطة من دورة كأس الخليج الاولى لمباراة المنتخب البحريني مع المنتخب السعودي 1970



منتخب البحرين في الدورة الثانية بالرياض 1972م

دورة كأس الخليج الثانية

في دورة كأس الخليج الثانية التي أقيمت في المملكة العربية السعودية عام 1972م، فاز منتخب البحرين في المباراة الأولى على منتخب قطر 2/6، وفي المباراة الثانية فاز على من منتخب الإمارات العربية 2/صفر، ثم خسر من منتخب الكويت في المباراة الثالثة 2/صفر وفي المباراة الأخيرة لم تستكمل المباراة لظروف فنية واعتبر المنتخب البحريني منسحبًا من الدورة وألغيت نتائجه.



أفراد المنتخب الوطني لكرة القدم الذي شارك في دورة كأس الخليج العربي الثالثة بالكويت عام 1974م

دورة كأس الخليج الثالثة

في النسخة الثالثة التي أقيمت في الكويت عام 1974م، وشارك فيها منتخب سلطنة عمان لأول مرة، قُسِّمت الفرق في هذه البطولة إلى مجموعتين (ثلاث فرق في كل مجموعة) فاز المنتخب البحريني في المباراة الأولى على عمان 4/صفر. وفي المباراة الثانية خسر أمام المنتخب الإماراتي 4/صفر، وفي الثالثة خسر من المنتخب السعودي 1/4، واحتل المنتخب الوطني المركز الخامس في الدورة.

دورة كأس الخليج الرابعة

في الدورة الرابعة التي أقيمت في قطر عام 1976م، في المباراة الأولى فاز منتخب البحرين على منتخب الإمارات العربية بنتيجة 2/3، وفي الثانية خسر من العراق 1/4، وفاز على منتخب عمان 1/ صفر، وفي المباراة الرابعة خسر أمام منتخب قطر 3/صفر وحصل المنتخب على المركز الرابع.



تشكيلة المنتخب البحريني في خليجي 4 بالدوحة

دورة كأس الخليج الخامسة

أمّا في الدورة الخامسة التي أقيمت في العراق عام 1979م، فقد حقق منتخب البحرين المركز الرابع في البطولة بعد خسارته من العراق في مباراة الافتتاح 4/صفر، وفاز المنتخب في المباراة الثانية على الإمارات العربية 3/صفر، وفي المباراة الثالثة فاز على منتخب عمان 1/3، ثم تعادل في المباراة الرابعة والخامسة 1/1 أمام السعودية وقطر.



من لقاء منتخب البحرين مع المنتخب العراقي في الدورة الخامسة ببغداد 1979م

الانطلاقة الآسيوية



أول مشاركة بحرينية في نهائيات كأس آسيا للشباب في طهران 1973م

تتويج المنتخب البحريني للشباب بالمركز الثالث في بطولة آسيا للشباب بإيران عام 1975م



كان عام 1971م، عام انطلاقة منتخب البحرين لكرة القدم في المشاركة في البطولات الآسيوية وتصفيات كأس العالم، وكانت البداية من تصفيات كأس آسيا التي أقيمت في الكويت خلال شهر ديسمبر من عام 1971م، إذ فاز على لبنان 3/صفر سجلها كلّ من محمّد جكنم (هدفين) وجاسم حمد (هدف)، وفي المباراة الثانية فاز على الأردن 3/2 سجلها كلّ من جاسم حمد (هدفين) وحسن زليخ (هدف)، وفي المباراة الثالثة خسر المنتخب أمام العراق 1/صفر، ثمّ فاز في المباراة الرابعة على منتخب سيلان 3/صفر سجلها كلّ من جاسم حمد ومحمد جكنم وحسن زليخ.

شارك منتخب الشَّباب في دورة كأس آسيا التي أقيمت في طهران عام 1973م، حيث تعادل مع كوريا الجنوبية من دون أهداف وبالنتيجة نفسها مع الهند، فيما خسر أمام لبنان بهدفين ليحتل المركز الرابع في المجموعة ويودع مبكرًا.

شارك منتخب الشَّباب في دورة شباب آسيا التي أقيمت في الكويت عام 1975م، وقد فاز على هونج كونج بهدف مقابل لا شيء وعلى الفلبين بهدفين مقابل لا شيء وعلى بنجلادش بهدف مقابل لا شيء وعلى سوريا بهدفين مقابل لا شيء، واحتل صدارة المجموعة الثانية وفي الدور ربع النهائي خسر المنتخب أمام العراق بهدفين مقابل لا شيء.

شارك المنتخب الأول في تصفيات الدورة الأولمبية التي أقيمت في طهران أغسطس 1975م.

في الدورة التاسعة عشر لشباب آسيا التي أقيمت في طهران عام 1977م، أحرز المنتخب المركز الثالث بعد فوزه في الدورالتمهيدي على هونغ كونغ 2/1 وتعادل مع اليابان 1/1 وفي الدور الثاني خسرت البحرين من العراق 3/صفر، وأحرزت البحرين المركز الثالث بعد فوزها على السعودية بركلات الترجيح بـ 7 اهداف مقابل 6.

شارك المنتخب في تصفيات المجموعة الرابعة للقارة الآسيوية المؤهلة لكأس العالم بالأرجنتين التي أقيمت في قطر عام 1978م، حيث فاز على المنتخب القطري 3/صفر، ثمَّ خسر أمامه صفر/2، وخسر أمام الكويت 2/1 ثمَّ صفر/2، وهي أوّل مشاركة للمنتخب البحريني بتصفيات كأس العالم.

شارك منتخب الشَّباب في دورة شباب آسيا العشرين التي أقيمت في بنجلاديش في أكتوبر 1978م وقد فاز منتخبنا الوطني على سنغافورة بثلاثة أهداف نظيفة ثم على اليمن الشمالي بهدف نظيف وخسر أمام الكويت بهدف لهدفين وتعادل مع بنجلاديش بهدف لكل منهما ليحتل المركز الثاني في المجموعة الثالثة خلف الكويت المتصدر وفي الدور ربع النهائي خسر المنتخب أمام كوريا الجنوبية بهدف مقابل لا شيء.

شارك المنتخب الأول في دورة الألعاب الآسيوية التي أقيمت في بانكوك 1978م. واوقعته القرعة في المجموعة الثالثة إلى جانب منتخبات كوريا الجنوبية والكويت واليابان وقد خسر مبارياته الثلاث واحتل المركز الأخير في المجموعة مسجلا هدفا واحدا ومستقبلا لاثني عشر هدفا.

أبرز النجوم



تشكيلة منتخب البحرين الوطني في كأس الخليج الأولى

الشيخ خليفة بن سلمان آل خليفة	يوسف زويد	حمد نبهان	إسماعيل بوضاحي
إبراهيم علي إبراهيم	عبدالرحمن الحربي	محمد الزياني	منير أحمد
يوسف خير الله	راشد أحمد شريدة	نظير الدرازي	يوسف الرفاعي
راشد صلبيخ	محمد أحمد	محمد جاسم	سالم حامد
محمد المقهوي	سامي حسن	حسن علي عبدالله	صالح إسماعيل
خليفة الزياني	محمد حسن مهنا	حمود سلطان	محمد زايد (حمودي)
ناصر سعد	يوسف المالكي	جوهر الماص	جاسم الذوادي
إسحاق سرور	عبدالله وليد	سلمان شريدة	محمد سلطان
عبدالرضا الفردوسي	ناصر وليد	حسن المناعي (عجلان)	جاسم فرحان
مطر يوسف	سمير الياس	نجيب الحمر	إبراهيم فرحان
عبدالله فرج	جمعة بشير	فيصل محمد	جاسم الخجم
عبدالله مبارك	محمود المعماري	عبدالله عيسى	علي ابو الفتح
خليفة الحمدان	علي يونس	بدر ناصر	مشعل الخجم
مبارك عجب	عدنان أيوب	عبدالرحمن سيار	يوسف أحمد
يعقوب اللحدان	محمد أحمد (حمادي)	خالد سيار	محمد صالح
جاسم حمد	عبدالله شريدة	نور الدين العوضي	مبارك طاهر
محمد جكنم	خليل البلوشي	محمد بوقيس	عباس فضل
سعيد العبادي	عبدالله محمد عبدالرحمن (عبادي النهضة)	فريد زباري	عبدالهادي الحايكي
ميرزا حسن	خليفة هجرس	يوسف شريدة	جعفر عبدالنبي
عباس عبدالرسول	علي عباس	خليل شويعر	راشد قمبر
عبدالواحد الشعلة	يوسف عبداللطيف بوهزاع	محمد بهرام	علي حسن أحمد
عباس أمان الله	نيروز حسن	إبراهيم زويد	عبدالحميد الكويتي
أحمد البناء	حسن الصباح	كامل غيث	مكي أحمد
مراد علي جاسم	سلمان الحايكي	عبدالله بوحمود	محمد إبراهيم علي
محمد الكويتي	أحمد الحمر	شاكر عبدالجليل	فيصل سند
ماجد فرج	أحمد صالح الدخيل	إبراهيم الهاشل	محمد فهد
خليل الزياني	حسن زليخ	عبدالصاحب عبدالنبي	عبدالكريم الملا
فاروق محمد صالح	إبراهيم بوجيري	عدنان ضيف	سعد رمضان
بدر عبد الملك	محمد الأنصاري	رياض رشدان	وحيد خلف
حسن يوسف بوعلي	سالم مبارك	عدنان إبراهيم	عبدالعزيز جاسم
أنور ياسين	داود حسن	حمد الناجم	مسعود مرزوق

بحرينيون في الدوري الإماراتي



صاحب السمو الشيخ زايد بن سلطان ال نهيان في لقطة تذكارية مع لاعبي الخالدية الفائزين بالكاس ومن بينهم اللاعبون البحرينيون يوسف بن حمدان وعبدالرحمن حربي وكريم صنقور وأحمد أمين الخاجة

خلال هذه الحقبة الزمنية شارك عدد من اللاعبين البحرينيين في الدوري الإماراتي بحكم وجودهم في دولة الإمارات العربية المتحدة الشقيقة كمدرسين مبتعثين من قبل دائرة المعارف البحرينية، حيث شاركوا مع أندية الخالدية – الفلاح – الأهلي والاتحاد، وأبرزهم عبدالرحمن حربي وأحمد هزيم ويوسف بن حمدان وعبدالكريم صنقور وأحمد أمين الخاجة وعبدالعزيز البنعلي وعلي بومجيد وعلي المحميد، كما شارك كلٌ من اللاعبين داود حسن وفيروز غلوم وأحمد البناء مع الفرق الإماراتية وشارك اللاعب محمد الأنصاري لفترة وجيزة مع نادي العين.

رؤساء المنتخب في دورات الخليج

- تترأس المنتخب الوطني في الدورة الأولى والثانية والثالثة اللاعب إبراهيم بوجيري (الحمادي).
- في الدورة الرابعة ترأس الفريق نظير الدرازي، كما ترأس فؤاد بوشقر رئاسة الفريق في الدورة السادسة.



نظير الدرازي



فؤاد بوشقر



إبراهيم بوجيري

فكرة إقامة أوّل استاد رياضي

رعى حَضرةُ صاحب السّمو الشيخ خليفة بن سلمان آل خليفة رئيس الوزراء، النسخة الأولى من المباراة النهائية لبطولة كأس الاتحاد التي جمعت فريقي النسور والمُحرّق على ملعب مدرسة الهداية في شهر مايو من عام 1960م، التي انتهت لصالح النسور 1/2 وبسبب الحشد الجماهيري الكبير الذي حضر المباراة وجَّه سمو الشيخ خليفة بن سلمان آل خليفة رئيس الوزراء، إلى إنشاء استاد رياضي لاستيعاب جماهير اللّعبة والحفاظ على سلامة اللاعبين والجماهير ولضمان تنظيم مثالي، وتبلورت هذه التوجيهات بإنشاء استاد الاتحاد في المُحرّق عام 1961م، وفق الإمكانيات المتاحة آنذاك.

وقد شرَّف حاكم البحرين صاحب السمو الشيخ عيسى بن سلمان آل خليفة بافتتاح هذا الاستاد في 22 ديسمبر 1961م، وأقيمت عليه مباراة الافتتاح بين فريق المُحرّق وفريق (فريق الهمله التابع للحماية البريطانية)، وانتهى اللقاء بفوز الهملة 1/3.

صاحب العظمة الشيخ عيسى بن سلمان آل خليفة يرعى افتتاح استاد الاتحاد بالمحرق



استاد مدينة عيسى

في إطار مرحلة التطوير العمراني وضمن مشروع مدينة عيسى الإسكاني تمّ إنشاء استاد رياضي متطور باسم استاد مدينة عيسى والذي تفضّل صاحب العظمة الشيخ عيسى بن سلمان آل خليفة حاكم البلاد بافتتاحه يوم 13 نوفمبر 1968م، وأقيمت المباراة الافتتاحية بين منتخبنا الوطني ومنتخب إنجلترا للهواة الذي فاز على منتخبنا بنتيجة 4/صفر.



صاحب العظمة الشيخ عيسى بن سلمان آل خليفة يكرم حكام مباراة البحرين ومنتخب انجلترا للهواة في افتتاح استاد مدينة عيسى 1968م

عضويةُ الاتحاد الدَّولي



الوفد البحريني برئاسة سمو الشيخ محمد بن خليفة آل خليفة في اجتماعات الجمعية العمومية للاتحاد الدولي بالمكسيك عام 1968م

تقدَّم الاتحادُ البحريني لكرة القدم بطلب الانضمام إلى الاتحاد الدّولي عام 1966م، وقد منحت له بشكل مؤقت بينما حصل على العضوية رسميا في عام 1968م، وفي عام 1969م، انضمَّ الاتحاد البحريني لكرة القدم إلى الاتحاد الآسيوي بينما انضم إلى عضوية الاتحاد العربي لكرة القدم في عام 1976م، وقد سعى الاتحاد للانضمام إلى الاتحاد الدّولي من أجل أن يشارك في بطولة كأس العرب التي أقيمت في بغداد، وقد شكّل الاتحاد وفدًا برئاسة رئيس الاتحاد سمو الشيخ محمّد بن خليفة آل خليفة، وسيف جبر المسلّم سكرتيرًا، وعضو مجلس الإدارة جاسم محمّد أمين وقد استغرقت الرحلة إلى مدينة (غوادا لاخارا) بالمكسيك حوالي عشرة أيام، حضر الوفد خلالها اجتماع الجمعية العمومية للفيفا الذي انعقد يوم 9 أكتوبر 1968م، حيث صوت الأعضاء على قبولِ البَحْرَيْن، كما اجتمع رئيسُ الاتحاد البحريني برئيس الاتحاد الدّولي السير ستانلي راوس، والظريف أن هذه السفرة الطويلة كلفت ميزانية قدرها ألف وخمسة وخمسون دينارا فقط (1055 دينارا)!!



رئيس اتحاد الكرة سمو الشيخ محمد بن خليفة آل خليفة يكرّم رئيس الفيفا ستانلي راوس في مارس 1969م ويبدو في الصورة السيد عبدالله الشروقي عضو مجلس الإدارة



المدرب العربي حمادة الشرقاوي مع المنتخب الوطني في إحدى الحصص التدريبية عام 1974م

وصل رئيس الاتحاد الدولي لكرة القدم (الفيفا) السير ستانلي راوس إلى البحرين، يوم الأحد 16 فبراير عام 1969م، تلبية لدعوه تلقاها من سمو الشيخ محمد بن خليفة آل خليفة رئيس الاتحاد البحريني لكرة القدم، وقام أثناء الزيارة بإلقاء محاضرة عن كرة القدم العالمية، والتشرف بمقابلة حاكم البحرين وتوابعها صاحب العظمة الشيخ عيسى بن سلمان آل خليفة.

في 25 أكتوبر 1968م، وافق صاحب السمو الشيخ خليفة بن سلمان آل خليفة القائم بأعمال سكرتير حكومة البحرين على طلب اللجنة العليا للاتحاد باستقدام مدرّب متفرغ للمنتخب الوطني فكان التعاقد مع المدرّب العربي القدير محمّد عثمان إدريس المعروف بحمادة الشرقاوي حيث أشرف على المنتخب في الفترة من 1968 حتى 1974م، ولعب المنتخب أولى مبارياته تحت إشراف هذا المدرّب أمام ضيفه منتخب المنطقة الشرقية وخسر المنتخب 2/3.

فكرة كأس الخليج

انبثقت فكرة إقامة دورة كروية خليجية من شركتي السجائر العاملتين في البحرين (كريفن أ) و(روثمان) اللتان كانتا تنظمان مسابقتين كرويتين محليتين في عام 1968م، قبل أن تتبلور هذه الفكرة إلى واقع ملموس بعيدًا عن أي إشارة إلى شركات السجائر، وذلك أثناء زيارة السير ستانلي راوس رئيس الاتحاد الدّولي لكرة القدم إلى البحرين، حيث اجتمع معه رئيس الاتحاد البحريني لكرة القدم سمو الشيخ محمد بن خليفة آل خليفة، وطرح عليه فكرة إقامة دورة خليجية بمشاركة السعودية والكويت لحصولهما على عضوية الفيفا وقطر باستثناء خاص من الاتحاد الدولي،



الوفد البحريني والوفد السعودي في الاجتماع التمهيدي لدورة كأس الخليج الاولى الذي عقد في بلدية المنامة

وقد بعث رئيس الاتحاد برسالة إلى حاكم البحرين بتاريخ 10 يونيو 1969م، بطلب الموافقة على تنظيم البحرين دورة كروية لمنتخبات السعودية والكويت وقطر، وقام بعدها سمو الشيخ محمد بن خليفة آل خليفة، بزيارة إلى بلدان الخليج شرح فيها فكرة تنظيم الدورة وقد حازت على قبول الجميع، ومن بعد ذلك عقد الاجتماع التمهيدي للدورة في مبنى بلدية المنامة يومي 19 – 20 يونيو، وضع خلاله أوّل نظام أساسي للدورة. وتقرر إقامتها في البحرين في شهر مارس 1970م، وقد قام الاتحاد البحريني لكرة القدم بمخاطبة رئيس مجلس الدولة صاحب السمو الشيخ خليفة بن سلمان آل خليفة، لتخصيص موازنة لاستضافة وتنظيم الدورة حيث تمّ رصد مبلغ (2500 دينار) كموازنة إجمالية لهذا القرار، علمًا أن إيرادات الدورة بلغت 10766 دينارًا بحرينيًا وحققت مباراة الكويت والبحرين أعلى إيراد في الدورة إذ بلغ دخلها (4022 دينارًا).

وقد تمّ افتتاح الدورة الأولى يوم 27 مارس من عام 1970م، تحت رعاية صاحب العظمة الشيخ عيسى ين سلمان آل خليفة حاكم البحرين وتوابعها، بمشاركة منتخبات كلّ من المملكة العربية السعودية والكويت وقطر والبحرين، وقد توّج صاحب السمو الشيخ حمد بن عيسى آل خليفة ولي العهد الأمين، الفِرق الفائزة في حفل الختام يوم 13 إبريل حيث فاز المنتخب الكويتي بالمركز الأول والبحرين بالمركز الثاني والسعودية بالمركز الثالث، وتعد هذه الدورة هي الانطلاقة الفعلية لكرة القدم الخليجية نحو العالمية.

يذكر أن السيد خليفة بن غانم الرميحي صاحب محلات قصر الرياضة والكشافة هو من قام بتصميم كأس البطولة التي تمّ تصنيعها في لبنان بكلفة مالية بلغت 860 دينارا بحرينيا، وزعت بالتساوي على الدول الأربع المشاركة بواقع 215 دينارًا لكلّ دولة.

خليفة بن غانم الرميحي صاحب محلات قصر الرياضة والكشافة هو من قام بتصميم كأس البطولة التي تمّ تصنيعها في لبنان



صاحب العظمة الشيخ عيسى بن سلمان آل خليفة يرعى افتتاح دورة كأس الخليج الاولى

أوّل لقب كروي

كان الفوز ببطولة مركز ارتباط الشرق الأوسط للمنتخبات العسكرية التي أقيمت في الدوحة عام 1978م، أوّل بطولة للكرة البحرينية، وقد حظي هذا المنتخب الذي شرَّف البحرين باستقبال رسمي وجماهيري منقطع النظير يتقدمهم على أرض المطار صاحب السمو الشيخ حمد بن عيسى آل خليفة ولي العهد الأمين القائد عام لقوة دفاع البحرين.

جلالة الملك حمد بن عيسى آل خليفة خلال استقباله ابطال مركز ارتباط الشرق الاوسط عندما كان وليًا للعهد



قراراتٌ صارمة

منذ أن تمّ تشكيل الاتحاد الرياضي البحريني (اللجنة العليا) التي كانت تشرف على تنظيم مسابقات كرة القدم، وكذلك كرة السلة الرمضانية من قِبَل أعضاء الجمعية العمومية للاتحاد، وقبل أن يتغير مسمى الاتحاد إلى (الاتحاد البحريني لكرة القدم)، كان عزم القائمين عليه قد عُقِد على إدارة دفته بكل نزاهة وحزم وصرامة، وإصدار القرارات التي تكفل نجاح سير مباريات اللعبة ومسابقاتها، والحثّ على التزام الفرق وجماهيرها باحترام القرارات وتطبيقها والتقيد بها، وذلك في سبيل التطلُّع للمحافظة على سلامة المباريات وحِفْظ النظام وتجنب الممارسات والتصرفات الطائشة والمشينة التي تفضي إلى الإخلال بسير المباريات وعرقلة وإعاقة انتظام الدوري، كما كان يوجه إلى الالتزام بمقررات وضوابط قوانين ولوائح الاتحاد وقراراته.

كان عزم القائمين على الاتحاد قد عُقِد على إدارة دفته بكل نزاهة وحزم وصرامة، وإصدار القرارات التي تكفل نجاح سير مباريات اللعبة ومسابقاتها، والحثّ على التزام الفرق وجماهيرها باحترام القرارات وتطبيقها والتقيد بها



مجموعة من لاعبي المحرق الفائزين بكأس اديداس والذين تم ايقافهم من قبل اتحاد كرة القدم

فعلى سبيل المثال كانت قد وقعت خلال خمسينيات القرن الماضي أحداث مؤسفة غير مُرْضية في مباراة بين فريق (الفجر) الذي كان مقره أو موقع تجَمُّعه بمنطقة الحورة شرق المنامة وفريق (النسور) عصر الجمعة الموافق 21 نوفمبر 1958م، تمثلت فيما بدرت من تصرفات شائنة من بعض أو نفر من مشجعي فريق الفجر؛ مما تسبب في إنهاء الحَكَم المباراة قبل انقضاء الوقت المحدد لها، وترتب على ذلك إرسال الاتحاد لفت نظر لفريق الفجر بعدم تكرار ذلك التصرف غير اللائق الذي ارتكبه بعض من جمهوره.

وقد أهاب الاتحاد الذي كان يرأسه حينها المغفور له الشيخ حمد بن محمد بن عيسى آل خليفة، وبإمضاء المرحوم الأستاذ سيف جبر المسلّم، أهاب بجميع أعضاء الفرق الكروية بالمساعدة الفعلية للجنة العليا وحكام المباريات للحفاظ على سلامتها وحِفْظ النظام، وبيَّنت اللجنة أنها ستتخذ إجراءات صارمة ضد مَن تثبُت إدانته بافتعال أحداث وارتكاب ممارسات تعرقل سير المباريات ونجاحها، كما نبَّه الاتحاد إلى أن هدفه من تنظيم اللقاءات الرياضية والمنافسات الكروية هو خلْق الروح التعاونية وتقوية العلاقات وتعزيز الصلات الودية بين عموم الشباب ومن ثم نشْر الوعي الرياضي السليم بين شباب البحرين، ورفع المستوى الفني للاعبي الفرق جميعها.

هكذا بدأ الاتحاد عمله ومسيرته التي اتسمت بكلّ حزم ونزاهة وعدالة.

ونشير في هذا السياق إلى أنه في صيف عام 1959م، تلقى فريق نادي الهلال ومقره بالمحرق وقبل فترة الاستعداد والتهيؤ لمباشرة الموسم الجديد 1960/59م، دعوة من فريق النصر القطري الذي كان يضم حينها نخبة من اللاعبين البحرينيين من أمثال: عيسى بونفور ومال الله مرزوق من فريق نادي المحرق، وحمد بن دراج من فريق نادي الجزيرة (الحالة حاليًا)، ومن اللاعبين السعوديين سالم فيروز من فريق الاتفاق، وذلك لزيارة قطر ولعِب مباراتين للفريقين الأول والثاني.

وقد توجَّه لاعبو فريق الهلال إلى هناك من دون أخْذ الإذن والموافقة من الاتحاد الرياضي، وبعد عودته من الدوحة خاسرًا بنتيجة 4/1 بالنسبة إلى الفريق الأول، وخسارة أخرى للفريق الثاني، صُدِم الفريق من قرار صائب أصدره الاتحاد بحقه وتمثل في حرمانه من المشاركة في مسابقتي موسم 1960/59م، للدرجتين الأولى والثانية، وكان ذلك القرار بلا شك قرارًا صادمًا حرم مجموعة كبيرة من اللاعبين من هوايتهم والمشاركة في المنافسات الكروية طوال الموسم، وكان قرارًا موجعًا أجبر الهلال على الالتزام بالنظام واحترام قوانين وأنظمة ولوائح الاتحاد، وهو ما مكَّنه من العودة إلى لمشاركة في موسم 1961/60م.

وكذلك من قرارات الاتحاد الجريئة والصارمة قراره إيقاف بعض لاعبي فريق المحرق أربع مباريات مع بداية الموسم 1967/66م، بسبب مشاركتهم في دورة كروية صيفية منظَّمة باسم شركة (أديداس) وبإدارة كريم آغا من دون أخْذ موافقة الاتحاد، الأمر الذي تسبب في خسارة المحرق من فريق العربي (الوحدة لاحقًا) الذي لعِب للتَّوِّ أولى مبارياته في الدرجة الأولى لكونه بطل دوري الدرجة الثانية في الموسم 1966/65م، وصاعدًا للدرجة الأولى، وفيها فاز العربي بنتيجة 1/4، واللاعبون هم: الشيخ خليفة بن سلمان بن

أحمد آل خليفة، الشيخ حمد بن أحمد بن محمد آل خليفة، ناصر سعد، خليفة الزياني، جمعة بونفور، عيسى بونفور، يوسف محمد، وحسن غريب.

لا شكّ في أن فريق المحرق قد تأثر تأثرًا بالغا لهذا التوقيف، إذ إن نتائجه كانت سلبية في ثلاث مباريات من الأربع، فيما كانت نتيجة الرابعة تعادله مع فريق الترسانة. لكن فريق المحرق عاد بعدها لتحقيق نتائج إيجابية، فقد ثأر لهزيمته من فريق العربي حيث تغلّب عليه في الدور الثاني بنتيجة 1/4 أي بالنتيجة والخسارة نفسها في الدور الأول، وواصل المحرق إبداعاته إذ تمكن من إحراز بطولتي الدوري والكأس، وكل ذلك أُنجِز وتحقّق لمحو آثار خسارة الفريق المتكررة في بداية ذلك الموسم، واحتفاءً بهذا الإنجاز كافأ المغفور له الشيخ علي بن محمد بن عيسى آل خليفة رئيس النادي لاعبي الفريق وإدارته بتنظيم رحلة بحرية لهم إلى جزيرة (البِيْنِه) على متن سفينته (الطويلة)، وحفلت تلك الرحلة بضيافة كريمة مكللة بوجبات دسمة عامرة بما لذ وطاب من الطعام المجلَّل بالخراف والأسماك.

من قرارات الاتحاد الجريئة والصارمة قراره إيقاف بعض لاعبي فريق المحرق أربع مباريات مع بداية الموسم 1967/66م، بسبب مشاركتهم في دورة كروية صيفية منظَّمة باسم شركة (أديداس) وبإدارة كريم آغا

المحرق تأثر بغياب اللاعبين الموقوفين وخسر امام العربي في موسم 1965م

عياداتٌ شعبيّة

كان اللاعبون في الماضي يعتمدون في علاج إصاباتهم التي يتعرضون إليها في ملاعب كرة القدم الرملية الصلبة مثل الكسور والشد العضلي على بعض المتخصصين في الطب الشعبي ويطلق عليهم (المراخون) ومن أبرزهم في المحرق: عائلة الضاعن وعلي بن محمد العطاوي. وفي المنامة الباكستاني (أشرف) وأحمد بهلول والحاج أحمد النينون (من قرية المقشع)، ومحمد المساد وعبدالله عيد وحجي عيسى، وكان العلاج عبارة عن مساج بزيت الزيتون وعمل الجبائر باستخدام البيض والعدس والتمر.

محاولات واجتهادات لعلاج أحد اللاعبين بالطريقة البدائية



محمد المطيري أحد ابرز المشجعين في ملاعب كرة القدم البحرينية

جماهير في الذاكرة



تميزت مرحلة الستينيات والسبعينيات بحضور جماهير مميزه لمسابقات كرة القدم البحرينية وكان استاد الاتحاد بالمحرق واستاد مدينة عيسى شاهدين على هذا الحضور المكثف الذي برزت خلاله شخصيات ستظل عالقة في الذاكرة، كما برزت خلاله الروابط الجماهيرية للأندية ولعل من أبرز مشاهير المدرجات مشجع الرفاع الغربي والمنتخب الوطني محمد خميس المطيري صاحب شيلة "وحدة .. وحدة ..وحدة " ومشجع المحرق الكبير يوسف بونفور والد لاعب المحرق عيسى بونفور ولاعب نادي الجزيرة محمد بونفور وفي الحقبة نفسها برز المشجع المحرقاوي الآخر عيسى راشد الشهير بـ "عيسى تفاكة" وإلى جانبهما يوسف العريفي وأحمد بن خاطر وعبدالله تريكي وعبدالله الأنصاري – ناجي أبو الشوك – حمد أبو الشوك -علي الجفن الشهير بـ "علي بوتاكي" ومشجع النهضة صاحب الصوت الجهوري أحمد راشد وقائد رابطة المحرق أحمد محمود وقائدي رابطة نادي الحالة إبراهيم البنكي ووحيد حسن وعيسى مفتاح والمشجعين العرباويين جاسم الناجم وأحمد الشملان وسعد الذوادي الشهير بسعد عرباوي وعيد السماك ومشجعي النسور عبدالحسن الصفار وعبدالرسول طاهر وحميد السماك وعلي عيسى الوادي وعبدالحسن السماك الملقب (قرطاسو) والسيد محسن سيد أحمد العلوي، ومشجع الرفاع الشرقي عيسى سالم العجمي ومشجعيي التاج جمعة الشهير بـ "جيمي" وأحمد عبدالله العوضي ومشجع العاصفة الشهير إبراهيم الحايكي صاحب شيلة " هبي يا عاصفة " وزميلة علي السرحاني.

وكان بعض هؤلاء المشجعين يسهمون في توفير المرطبات والفواكه للاعبين والبعض منهم يحرص على إقامة الولائم عند الفوز.

النقل المباشر للمباريات



الاستاذ هشام الشرفا أول معلق اذاعي على مباريات الدوري

شهدت هذه الحقبة الزمنية من تاريخ كرة القدم البحرينية تطورًا ملموسًا في الجانب الإعلامي حيث بدأت إذاعة البحرين مبادرة جريئة بنقل وقائع بعض المباريات المهمة التي كانت تقام على استاد الاتحاد بالمحرق، وبعد ذلك استاد مدينة عيسى على الهواء مباشرة وكانت البداية بصوت المعلق الأستاذ والمدرب هشام الشرفا في موسم عام 1965م،



السيد محمد حمد المعاودة أول معلق بحريني في الملاعب الكروية

وقد لاقت هذه المبادرة استحسان الكثيرين ممن كان يتعذر عليهم حضور المباريات لظروف العمل أو لظروف عائلية خاصة كما أتيحت لعامة الناس متابعة أحداث المباريات والتفاعل معها من خلال الاستماع إلى إذاعة البحرين.

وتواصلت هذه المبادرة وتطورت شيئًا فشيئًا حتى شملت نقل مباريات المنتخب الوطني في الداخل والخارج، وبرزت المواهب الوطنية في مجال التعليق بدءًا من الأستاذ السفير محمد حمد المعاودة مرورًا بالسادة جابر الدوسري ومحمد النهام وإبراهيم الحمادي وعلي العربي وإسماعيل صليبيخ وعلي يوسف ومحمد سويد وإبراهيم الدوسري وكان لكل منهم أسلوبه الخاص في التعليق.

1978
1979

1980



الفصل الرابع
مرحلة انتقالية

مرحلةٌ انتقاليّة

شهدت فترة الثمانينيات والتسعينيات نقلة نوعية في الوضع الرياضي العام في مملكة البحرين مع بداية تأسيس اللجنة الأولمبية البحرينية عام 1979م، وانتخاب مجلس إدارة جديد للاتحاد البحريني لكرة القدم بعد الدورة الانتخابية التي بدأت عام 1976م، وانتهت عام 1980م، حيث تمّ تجديد الثقة في مجلس الإدارة الذي ترأسه معالي الشيخ عيسى بن راشد آل خليفة للمرة الثانية على التوالي بالإضافة إلى توليه رئاسة اللجنة الأولمبية البحرينية.

هذه المرحلة شهدت انطلاقة موفقة للمنتخب الوطني بعد الانتكاسة التي صاحبت المشاركة في الدورة الثانية لكأس الخليج العربي بالرياض عام 1972م، واستمرت إلى غاية الدورة الخامسة في بغداد عام 1979م، التي ظل فيها المنتخب الوطني بعيدا عن منصات التتويج، لتشهد النسخة السادسة التي احتضنتها العاصمة الإماراتية أبوظبي عام 1982م، صحوة كروية بحرينية حقق خلالها المنتخب المركز الثاني خلف المنتخب الكويتي.

المنتخب الوطني في تلك البطولة ضمَّ نخبة مميزة من اللاعبين يتقدمهم الحارس العملاق حمود سلطان ورفاقه يوسف شريدة وعبدالصاحب عبدالنبي وعدنان ضيف وإبراهيم زويد وحمد محمّد وفؤاد بوشقر وخليل شويعر وشاكر عبدالجليل وعدنان إبراهيم ورياض رشدان.

هذه الحقبة شهدت تشكيل أوّل لجنة تنظيمية لكرة القدم بدول مجلس التعاون وكانت باكورة عملها تنظيم أوّل بطولة للأندية الخليجية أبطال الدوري بنظام الذهاب والإياب وقد مثل مملكة البحرين في تلك النسخة فريق نادي الرّفاع الغربي الذي حقق نتائج مشرفة.



من لقاء البحرين والامارات في دورة كأس الخليج السادسة عام 1982م

15 مشاركة خليجية للأندية



فريق الرفاع الغربي بطل دوري موسم عام 1982م الذي شارك في أول بطولة خليجية للأندية

حرصت الأندية البحرينية على المشاركة في بطولة الأندية الخليجية أبطال الدوري على مستوى دول مجلس التعاون بدول الخليج العربية، حيث شاركت الأندية البحرينية خلال هذه الحقبة الزمنية في خمس عشرة نسخة من هذه البطولة بدءًا من النسخة الأولى التي أقيمت في عام 1982م، بنظام الذهاب والإياب، وكان نادي الرفاع الغربي أوّل نادٍ بحريني يشارك في هذه البطولة، واحتل المركز الثاني خلف العربي الكويتي البطل، وبعدها توالت المشاركات وكانت على النحو الآتي:

عام 1983م	شارك المحرق واحتل المركز الثاني في مجموعته ولم يتأهل إلى الدور النهائي
عام 1985م	شارك المحرق وجاء ثانيًا في مجموعته ولم يتأهل إلى النهائي
عام 1986م	شارك نادي البحرين واحتل المركز السادس
عام 1987م	شارك المحرق واحتل المركز الرابع
عام 1988م	شارك الرفاع ولم يتأهل إلى الدور الثاني
عام 1989م	شارك المحرق واحتل المركز الثاني بفارق الأهداف عن العربي الكويتي البطل
عام 1991م	شارك فريق نادي البحرين واحتل المركز الرابع
عام 1992م	شارك الرفاع واحتل المركز الخامس
عام 1993م	شارك المحرق واحتل المركز الرابع
عام 1994م	شارك المحرق واحتل المركز الخامس
عام 1995م	شارك الرفاع واحتل المركز الثاني
عام 1996م	شارك الرفاع الشرقي واحتل المركز الخامس
عام 1998م	شارك الرفاع واحتل المركز الثاني
عام 1999م	شارك الرفاع واحتل المركز الثالث

تصفيات كأس العالم

خلال هذه الحقبة شارك منتخبنا في تصفيات كأس العالم 4 مرات ففي تصفيات كأس العالم 1982م لم يتخطَ الدور الأول من التصفيات وحلّ رابعًا بعد السعودية والعراق وقطر. وفي تصفيات كأس العالم 1986م اجتاز المنتخب الدور الأول متصدرا المجموعة ليتأهل إلى الدور الثاني حيث خرج بعد خسارته امام سوريا بمجموع مباراتي الذهاب والاياب. وفي تصفيات كأس العالم 1994م لم يتخطَ الدور الأول وحلّ ثانيًا في مجموعته بعد كوريا الجنوبية. اما في تصفيات كأس العالم 1998م فقد عجز المنتخب عن تخطي الدور الأول وحلّ ثالثًا في مجموعته بعد كل من الإمارات والأردن.

لقطة من لقاء البحرين وتايلند في تصفيات كأس العالم



المدرب اليوغوسلافي بروشتش مع الطاقم الإداري والطبي والبدلاء في إحدى المشاركات ببطولة الرئيس الكوري



المحرق والبطولة الآسيوية

في موسم 1990-1991م، شارك فريق نادي المحرق في بطولة كأس الكؤوس الآسيوية قبل استحداث بطولتي الأندية الأبطال وكأس الاتحاد الآسيوي، وكانت تلك أوّل مشاركة لناد بحريني في البطولات الآسيوية حيث واجه فريق بيروزي في لقائين انتهى الأول من دون أهداف في البحرين، فيما فاز الفريق الإيراني في طهران بهدف مقابل لا شيء.

ثلاث مشاركات في كأس الرئيس الكوري

شارك منتخبنا الوطني لكرة القدم في ثلاث نسخ من بطولة كأس رئيس جمهورية كوريا الجنوبية ففي نسخة كأس الرئيس عام 1980م حلّ منتخبنا سادسًا بعد كوريا الجنوبية وأندونيسيا وكوريا الجنوبية (الصف الثاني) وتايلاند وماليزيا. اما في نسخة كأس الرئيس عام 1982م فلم يتخطَ الدور الأول وحلّ ثالثًا في مجموعته بعد كوريا الجنوبية وأندونيسيا. وفي نسخة كأس الرئيس عام 1985م تأهل المنتخب إلى الدور الثاني بعد حصوله على المركز الأول في المجموعة ولكنه خرج من البطولة في الدور الثاني بعد خسارته امام كوريا الجنوبية. كما شارك المنتخب الوطني في بطولة النهر الصناعي العظيم في ليبيا عام 1997م وحلّ ثالثًا بعد ليبيا والأردن.

المحرق وصيف الأندية العربية



لقطة من مباراة المحرق مع الترجي التونسي عام 1993م

حققَ فريقُ نادي المحرق المركز الثاني في النسخة التاسعة من بطولة الأندية العربية التي أقيمت في تونس في عام 1993م، بعد خسارته في المباراة النهائية أمام نادي الترجي التونسي صاحب الأرض والجمهور بثلاثة أهداف نظيفة، وكان المحرق قد شارك في ثلاث نسخ أخرى من هذه البطولة.

وكانت مشاركة الأندية البحرينية في هذه البطولة قد بدأت عام 1984م، حيث شارك نادي الرفاع الغربي في البطولة التي أقيمت في الخبر بالمملكة العربية السعودية، واحتل الرفاع المركز الثالث وفي نسخة 1989م، التي أقيمت في الدار البيضاء شارك المحرق وجاء خامسًا في مجموعته.

في نسخة 1995م، التي أقيمت في الرياض شارك الرفاع الغربي واحتل المركز الرابع.

في نسخة 1998م، التي أقيمت في جدة شارك الرفاع الغربي وحلّ ثالثا في مجموعته.

في نسخة 1999م، التي أقيمت في القاهرة شارك الرفاع الغربي وحلّ رابعًا في مجموعته.

استاد البحرين الوطني

من أبرز إنجازات هذه الحقبة على مستوى البنية التحتية يأتي تشييد استاد البحرين الوطني الذي بدأ العمل فيه في 11 ديسمبر من عام 1980م، وانتهى في 14 ديسمبر عام 1982م، ويتسع لـ35 ألف متفرج، وقد أقيمت عليه أوّل مباراة رسمية في سبتمبر 1983م، بين منتخبنا الأولمبي ونظيره الإماراتي في تصفيات أولمبياد لوس أنجلوس، كما احتضن الافتتاح الرسمي لبطولة كأس الخليج الثامنة عام 1986م، لتتواصل بعدها الفعاليات الرياضية العديدة التي احتضنها هذا الملعب الذي ما يزال يشكل رمزا من رموز الرِّياضة البحرينية.



استاد البحرين الوطني

مشاركات خارجية



منتخب البحرين للناشئين الحائز على المركز الرابع في بطولة كأس العالم في سكوتلاند عام 1998

وعلى صعيد المشاركات الخارجية للكرة البحرينية في هذه الحقبة خاض منتخبنا الوطني بطولة كأس رئيس جمهورية كوريا الجنوبية.

فيما شارك منتخب الناشئين في بطولة ليونز سيتي في سنغافورة عام 1980م وحقق المركز الأول، كما شارك في عام 1981م وحقق المركز الثاني في البطولة.

وتأهل منتخب الناشئين بقيادة المدرب الوطني عبدالعزيز أمين إلى نهائيات كأس العالم للناشئين في أسكتلندا التي أقيمت من 15 لغاية 24 يونيو 1989م، وحقق خلالها المركز الرابع ونال المنتخب كأس الفريق المثالي، وكان ناشئونا قد تأهلوا إلى هذه النهائيات بعد أن احتلوا المركز الثاني خلف المنتخب السعودي في التصفيات الآسيوية التي أقيمت في تايلند عام 1988م.

المشاركةُ في دورات الألعاب الآسيوية



لقطة من مباراة البحرين وايران في دورة هيروشيما عام 1994م

شارك المنتخب الوطني في أربع نسخ من مسابقة كرة القدم بدورة الألعاب الآسيوية بدءًا من دورة الألعاب الآسيوية السابعة في طهران بإيران عام 1974م، ودورة الألعاب الآسيوية الثامنة في بانكوك بتايلند 1978م، ودورة الألعاب الآسيوية العاشرة في سيئول بكوريا الجنوبية 1986م، ودورة الألعاب الآسيوية الثانية عشرة في هيروشيما باليابان 1994م.

تسع مشاركات بحرينية في دورات كأس الخليج

خلال هذه الحقبة شارك المنتخب الوطني في تسع نسخ من بطولة كأس الخليج العربي بدءا من الدورة السادسة التي أقيمت في أبو ظبي بالإمارات عام 1982م، وجاءت النتائج على النحو الآتي:

دورة كأس الخليج السابعة

النسخة السابعة أقيمت في مسقط في عمان عام 1985م، في المباراة الأولى فاز منتخب البحرين على منتخب عمان 1/صفر وخسر أمام الكويت 1/صفر وتعادل مع الإمارات 1/1 وخسر العراق 1/صفر وتعادل مع قطر 1/1 وخسر من السعودية 2/صفر واحتل المركز الخامس في الدورة.



من مشاركة منتخبنا الوطني في الدورة السابعة

دورة كأس الخليج السادسة

النسخة السادسة أقيمت في أبوظبي بالإمارات العربية المتحدة عام ١٩٨٢م، في المباراة الأولى خسر منتخب البحرين أمام نظيره الكويتي 2/صفر، وخسر من العراق 3/صفر، وفاز على عمان 1/4، وعلى الإمارات 2/3، وعلى قطر 1/صفر وتعادل مع السعودية 2/2، وحقق المركز الثاني في الدورة وحصل اللاعب يوسف أحمد شريدة على كأس أسرع هدف في الدورة بعد أن سجل هدفا مبكرا في مرمى المنتخب السعودي في أوّل اثنتي عشرة ثانية من بداية المباراة.



جلالة الملك حمد بن عيسى آل خليفة ولي العهد آنذك في لقطة تذكارية مع اللاعب يوسف شريدة صاحب أسرع هدف في خليجي 6 عام 1982م

دورة كأس الخليج الثامنة

النسخة الثامنة أقيمت في مملكة البحرين عام 1986م، في المباراة الأولى تعادل منتخب البحرين مع العراق صفر/صفر، وفاز على السعودية 1/2، وتعادل مع قطر صفر/صفر، وتعادل مع عمان صفر/صفر، وخسر أمام الإمارات 1/3، وتعادل مع الكويت 1/1، واحتل المركز الخامس في الدورة. وقد نال حارس مرمى المنتخب البحريني محمد صالح بوبشيت لقب أفضل حارس مرمى في هذه النسخة.



الحارس محمد صالح بوبشيت يتسلم جائزة أفضل حارس مرمى في البطولة من صاحب السمو الشيخ عيسى بن سلمان آل خليفة أمير البلاد المفدى

دورة كأس الخليج التاسعة

النسخة التاسعة أقيمت في المملكة العربية السعودية عام 1988م، في المباراة الأولى خسر منتخب البحرين من الإمارات 2/صفر، وفاز على عمان 2/صفر، وخسر من السعودية 1/صفر، وفاز على الكويت 1/صفر، وفاز على قطر 1/صفر، وخسر من العراق 1/صفر، واحتل المركز الرابع في الدورة.



لقطة من مباراة البحرين في الدورة التاسعة

دورة كأس الخليج العاشرة

النسخة العاشرة أقيمت في الكويت عام 1990م، في المباراة الأولى خسر منتخب البحرين من الكويت 1/صفر، وتعادل مع قطر صفر/صفر، وتعادل مع عمان صفر/صفر، وفاز على الإمارات 1/ صفر، واحتل المركز الثالث في الدورة.



تشكيلة منتخبنا الوطني في الدورة العاشرة

دورة كأس الخليج الحادية عشرة

النسخة الحادية عشرة أقيمت في قطر عام 1992م، وفي المباراة الأولى فاز منتخب البحرين على منتخب السعودية 1/2، وخسر من قطر 1/صفر، وخسر من الإمارات 2/صفر، وفاز على عمان 3/ صفر، وفاز على الكويت 1/صفر، وحقق المركز الثاني في الدورة.



لقطة من لقاء منتخبنا الوطني ونظيره القطري في الدورة الحادية عشر



من لقاء منتخبنا الوطني ونظيره الكويتي في خليجي 12

دورة كأس الخليج الثانية عشرة

النسخة الثانية عشرة أقيمت في الإمارات عام 1994، في المباراة الأولى فاز منتخب البحرين على الكويت 1/2، وتعادل مع عمان 1/1، وخسر من السعودية 1/3، وتعادل مع الإمارات صفر/صفر، وتعادل مع قطر 1/1، وحقق المركز الثالث في الدورة.

من لقاء منتخبنا الوطني ونظيره الكويتي في خليجي 13



دورة كأس الخليج الثالثة عشرة

النسخة الثالثة عشرة أقيمت في عمان عام 1996م، في المباراة الأولى خسر منتخب البحرين من منتخب الكويت 1/صفر، وتعادل مع الإمارات 1/1، وخسر من السعودية 1/3، وخسر من قطر 1/2، وتعادل مع عمان 1/1، واحتل المركز الخامس في الدورة.



من لقاء منتخبنا الوطني ونظيره الإماراتي في خليجي 14

دورة كأس الخليج الرابعة عشرة

النسخة الرابعة عشرة في مملكة البحرين عام 1998م، في المباراة الأولى خسر منتخب البحرين من منتخب الإمارات 1/صفر، وتعادل مع السعودية 1/1، وخسر من الكويت 2/صفر، وتعادل مع قطر صفر/صفر، وتعادل مع عمان 2/2، واحتل المركز الخامس في الدورة.

مشاركات منتخب الشباب



منتخب الشباب في كأس العالم في تشيلي 1987

عام 1987/1986م	حقق منتخب الشباب المركز الثاني في بطولة كأس آسيا الـ 26 للشباب، التي أقيمت في الرياض بالمملكة العربية السعودية عام 1986م، حيث إن هذا المركز أهله للمشاركة في نهائيات كأس العالم للشباب التي أقيمت في شيلي عام 1987م.
عام 1989م	حقق منتخب الشباب المركز الثاني في دورة الصداقة الدولية الثانية بمسقط عام 1989م.
عام 1994م	حقق منتخب الشباب المركز الأول على مجموعته في تصفيات كأس آسيا الـ 29 للشباب التي أقيمت في البحرين عام 1994م، وتأهله لنهائيات تلك البطولة التي أقيمت في جاكرتا خلال شهر سبتمبر 1994م.
عام 1995م	حقق منتخب الشباب المركز الثالث على مجموعته في دورة الصداقة الدولية الخامسة التي أقيمت في مسقط عام 1995م.
عام 1996م	حقق منتخب الشباب المركز الثاني على مجموعته في تصفيات المجموعة الرابعة لكأس آسيا التي أقيمت في دمشق عام 1996م.
عام 1998م	حقق منتخب الشباب المركز الثاني على مجموعته في تصفيات كأس آسيا للشباب التي أقيمت في دولة قطر عام 1998م.
عام 1999م	حقق منتخب الشباب المركز الثالث في دورة الصداقة الدولية السادسة للشباب التي أقيمت في مسقط عام 1999م.

مشاركات منتخب الناشئين



صورة جماعية لمنتخب الناشئين الذي احتل المركز الثاني في التصفيات الآسيوية التي أقيمت في تايلاند عام 1988م

عام 1992م	حقق منتخب الناشئين المركز الأول على مجموعته في تصفيات كأس آسيا الخامسة للناشئين التي أقيمت في الدوحة عام 1992م، وتأهله إلى نهائيات تلك البطولة التي أقيمت في الرياض في العام نفسه.
عام 1994م	حقق منتخب الناشئين المركز الأول على مجموعته في تصفيات كأس آسيا السادسة للناشئين التي أقيمت في طهران عام 1994م، وتأهله لنهائيات تلك البطولة، التي أقيمت في الدوحة خلال شهر أكتوبر 1994م، وحصل فيها على المركز الرابع.
عام 1996م/1997م	حقق منتخب الناشئين المركز الأول على مجموعته في تصفيات كأس آسيا السابعة للناشئين التي أقيمت في البحرين خلال شهر مايو 1996م، وتأهله إلى نهائيات تلك البطولة التي أقيمت في تايلاند خلال شهر سبتمبر 1996م، وحقق المركز الثالث الذي أهله للوصول إلى نهائيات كأس العالم للناشئين بمصر 1997م.
عام 1997م	شارك المنتخب البحريني للناشئين في كأس العالم للناشئين 1997م، بالقاهرة وحقق المركز الثاني عشر.
عام 1998م	حقق المنتخب البحريني للناشئين بطولة المجموعة الثالثة المؤهلة لنهائيات آسيا التي أقيمت بالسعودية خلال شهر أغسطس 1998م.
عام 1998م	فاز المنتخب البحريني للناشئين بالمركز الثالث ببطولة آسيا للناشئين التي أقيمت بالدوحة خلال شهر سبتمبر 1998م.

أبرز النجوم



منتخب البحرين الوطني في بطولة كأس الخليج الثامنة عام 1986م

شهدت هذه الحقبة مولد عديد من النجوم الصاعدين الذين استطاعوا أن يكملوا مسيرة من سبقوهم في ارتداء شعار المنتخب الوطني، نذكر منهم على سبيل المثال لا الحصر:

عبدالكريم سيف	محمد الدخيل	فيّاض محمود	عبدالعزيز الدوسري
عبدالله بدر	إبراهيم الحردان	حسن خلفان	إبراهيم محمد سعد
جعفر حسين	إبراهيم زايد	جمعة محمد	محمد غلوم
فيصل سعود	محمد صالح بوبشيت	أحمد عبدالأمير	علي حسن يوسف
علي الأنصاري	فيصل عبدالعزيز	ضيف سلمان	عبدالرحمن أحمد
صلاح عبدالمجيد	محمد العميري	خالد الدوسري	سعيد مذكور
صلاح قمبر	يوسف السبيعي	مبارك خميس	رياض صالح
عبدالشهيد رضي	حمد محمد	عادل سالم	فهد إسماعيل (فرهاد)
عادل المقهوي	عبدالله محمد	سامي الحايكي	عدنان إبراهيم
عبدالكريم زيد	مريان عيد	مرتضى عبدالوهاب	عبدالحميد درويش الذي احترف في القادسية السعودي
سلمان حربي	خميس عيد	ناصر جاسم	خالد جاسم النصف الذي احترف في القادسية السعودي والنصر الكويتي
علي حسن	رمزي حسن	صلاح العواد	يوسف حسن جاسم
حسن خليل	جمعة هلال	علي حسن	سمير محمد
جمال عبدالرحمن	بدر سوار	عدنان ضيف	سعد مسعود
هشام البلوشي	عبدالرزاق محمد	سمير الحمادي	يوسف عامر السعدي
إبراهيم عيسى	جاسم محمد		

مجالس إدارات اتحاد الكرة



عيسى بن راشد يترأس إحدى اجتماعات اتحاد الكرة

1976، 1980م

معالي الشيخ عيسى بن راشد آل خليفة رئيس مجلس الإدارة، عبدالله عبدالعزيز حمزة نائب رئيس مجلس الإدارة جميل جواد الحبشي أمين السر العام، محمّد عبدالغفار العلوي الأمين المالي وأعضاء مجلس الإدارة، مبارك محمّد بن دينه، عبدالرحمن عاشير، صالح عيسى بن هندي المناعي، محمّد صقر القوتي، حمزة ميرزا ممثل لجنة الحُكّام.

1980، 1984م

الشيخ عيسى بن راشد آل خليفة رئيس مجلس الإدارة، عبدالله عبدالعزيز حمزة نائب رئيس مجلس الإدارة، جميل جواد الحبشي، أمين السر، محمّد عبدالغفار العلوي الأمين المالي، محمّد خليفات الأمين عام المساعد، وأعضاء مجلس الإدارة عبدالرحمن عاشير، صالح عيسى بن هندي المناعي، جابر سعد الدوسري حمزة ميرزا، يوسف حسن العربي.

1984، 1988م

الشيخ عيسى بن راشد آل خليفة رئيس مجلس الإدارة، الشيخ عبدالعزيز عطية الله آل خليفة، نائب رئيس مجلس الإدارة، جميل جواد الحبشي أمين السر العام، إبراهيم يوسف الدوي ممثل لجنة الحكام، جابر سعد الدوسري رئيس اللجنة الإعلامية، وأعضاء مجلس الإدارة عبدالله عبدالعزيز حمزة، عبدالرحمن عاشير، عبدالعزيز سلمان الحسن.



1988، 1992م

1992، 1996م

1996، 1998م

تعيين مجلس إدارة مؤقت



سمو الشيخ سلمان بن محمد بن سلمان آل خليفة خلال تراسه لاحد اجتماعات مجلس الادارة

خلال عام 1997م، صدر قرار رقم 22 يقضي بتعيين مجلس إدارة مؤقت لاتحاد كرة القدم لغاية ديسمبر 1998م، برئاسة سمو الشيخ سلمان بن محمّد آل خليفة، الشيخ دعيج بن سلمان بن أحمد آل خليفة النائب الأول لرئيس مجلس الإدارة، عثمان محمّد شريف النائب الثاني لرئيس مجلس الإدارة، مبارك علي العطاوي الأمين المالي، أحمد جاسم محمّد الأمين العام ورئيس لجنة الحُكّام وأعضاء مجلس الإدارة مبارك سعد العطوى، محمّد عبدالغفار العلوي، حبيب السيّد مكي هاشم، ماجد سلطان مذكور، يعقوب يوسف اللحدان، جعفر الثقفي.

الدورة الانتخابية 1998، 2000م

سمو الشيخ سلمان بن محمّد سلمان آل خليفة رئيس مجلس الإدارة، الشيخ دعيج بن سلمان بن أحمد آل خليفة نائب رئيس مجلس الإدارة ورئيس لجنة، الدكتور عبدالرحمن أحمد سيار عضو ورئيس لجنة المسابقات، أحمد عبدالله النعيمي الأمين العام، الشيخ إبراهيم بن خالد آل خليفة عضو ورئيس لجنة المنتخبات، أحمد جاسم محمّد الأمين عام المساعد ورئيس لجنة الحكام، علي حسن العربي رئيس لجنة العلاقات العامة، محمّد علي الماجد عضو مجلس الإدارة، عبدالعزيز حسن عضو مجلس الإدارة، عبدالحميد مراد عضو مجلس الادارة، يوسف حسن جاسم الأمين المالي.

أبطال الدَّوري وكأس الأمير



لقطة من نهائي كأس الأمير بين البحرين والحالة

موسم 1980/79م	فاز فريق المحرق ببطولة الدوري، ونال فريق الحالة بطولة الكأس
موسم 1981/80م	بطل الدوري البحرين وبطل الكأس الحالة
موسم 1982/81م	بطل الدوري الرّفاع وبطل الكأس الأهلي
موسم 1983/82م	بطل الدوري المُحرّق وبطل الكأس المُحرّق
موسم 1984/83م	بطل الدوري المُحرّق وبطل الكأس المُحرّق
موسم 1985/84م	بطل الدوري المُحرّق وبطل الكأس الرفاع
موسم 1986/85م	بطل الدوري المُحرّق وبطل الكأس الرفاع
موسم 1987/86م	بطل الدوري الرّفاع وبطل الكأس الاهلي
موسم 1988/87م	بطل الدوري المُحرّق وبطل الكأس الوحدة (النجمة)
موسم 1989/88م	بطل الدوري البحرين وبطل الكأس المُحرّق
موسم 1990/89م	بطل الدوري الرّفاع وبطل الكأس المُحرّق
موسم 1991/90م	بطل الدوري المُحرّق وبطل الكأس الأهلي
موسم 1992/91م	بطل الدوري المُحرّق وبطل الكأس الوحدة (النجمة)
موسم 1993/92م	بطل الدوري الرّفاع وبطل الكأس المُحرّق
موسم 1994/93م	بطل الدوري الرّفاع الشرقي وبطل الكأس الوحدة (النجمة)
موسم 1995/94م	بطل الدوري المُحرّق وبطل الكأس المُحرّق
موسم 1996/95م	بطل الدوري الأهلي وبطل الكأس المُحرّق
موسم 1997/96م	بطل الدوري الرّفاع وبطل الكأس المُحرّق
موسم 1998/97م	بطل الدوري الرّفاع وبطل الكأس الرفاع
موسم 1999/98م	بطل الدوري المُحرّق وبطل الكأس الرّفاع الشرقي
موسم 2000/99م	بطل الدوري الرّفاع وبطل الكأس الرّفاع الشرقي







الحكّام الدّوليون
وأبرز المشاركات الخارجية

خلال هذه الحقبة نال 15 حكمًا بحرينيًا الشارة الدولية وهم جاسم عبدالرحمن مندي 1980م، أحمد جاسم محمد 1985م، مطر المالود1987 م، عبدالله سيار1988م، يوسف محمّد 1989م، يوسف شريف 1989م، محمّد علي الماجد1990م، أحمد حبيب 1992م، علي الشيخ 1995، سلطان مجلّي1997م، عبدالعزيز العسلّي1997م، عبدالرحمن ثاني 1998م، عبدالحميد عبدالعزيز 1998م، علي مال الله 1998م، جعفر الخباز 1999 م.

وعلى صعيد المشاركات الخارجية حقق الحكام البحرينيون ظهورًا لافتًا على الصعيد القاري والدولي.



الحكم الدولي جاسم مندي أثناء مشاركته في أولمبياد سيئول بكوريا الجنوبية 1988م



جلالة الملك المفدى مع الحكم الدولي أحمد جاسم في ختام إحدى المباريات النهائية

الحَكَم الدّولي جاسم عبدالرحمن مندي

شارك في تحكيم بطولة كأس العالم لكرة القدم في إيطاليا عام1990م، ونهائيات كأس العالم للشّباب في روسيا عام 1985م، ودورة الألعاب الآسيوية في نيودلهي بالهند 1982م، ودورة الألعاب الأولمبية في سيئول بكوريا الجنوبية 1988م، وكأس الأمم الآسيوية بسنغافورا 1984م، ونهائيات كأس أمم الافروآسيوية في الطائف 1985م، ونهائيات كأس الأندية الآسيوية 1989م.

شارك في إدارة مباريات الدوري الإماراتي في منتصف السبعينيات، كما شارك في إدارة الدوري القطري خلال الفترة من 1988 حتى 1990م، وشارك في مباريات الدوري الألماني استعدادا لنهائيات كأس آسيا للشباب عام 1985م.

شارك في إدارة مباريات خليجي 6 بالإمارات عام 1982م، وخليجي 9 بالسعودية عام 1988م، ونال عضوية لجنة الحكام الدولية خلال الفترة من 2012 حتى 2013م، وأدار مباراة النصر الإماراتي وسانتوس البرازيلي عام 1973م.

الحَكَم الدّولي أحمد جاسم محمد

شارك في نهائيات كأس العالم للناشئين في كندا عام 1987م، ونهائيات كأس العالم للشّباب بالسعودية 1989م، ودورة الألعاب الآسيوية بسيئول بكوريا الجنوبية 1986م، ودورة كأس الخليج السابعة بمسقط 1984م.

الحَكَم الدّولي المساعد يوسف القطان

شارك في نهائيات كأس العالم بأمريكا 1994م، ونهائيات كأس العالم للشّباب بأستراليا 1993م.



الحكم الدولي المساعد يوسف القطان مع مجموعة من الحكام المشاركين في مونديال 1994 بالولايات المتحدة اتلامريكية

الحَكَم الدّولي مطر المالود

شارك في دورة كأس الخليج الحادية عشرة بقطر عام 1992م، والدور قبل النهائي في دوري أبطال الأندية العربية بين الهلال السعودي والرشيد العراقي.

الحَكَم الدّولي يوسف شريف العلوي

شارك في دورة الخليج العاشرة بالكويت عام 1990م، وبطولات مجلس التعاون المجمعة.

الحَكَم الدّولي محمد علي الماجد

شارك في دورة كأس الخليج الثانية عشرة في أبوظبي عام 1994م.

الحَكَم الدّولي عبدالحميد عبدالعزيز

شارك في نهائيات كأس آسيا للشّباب بالهند ونهائيات كأس الشباب بماليزيا وكأس السوبر للأندية الآسيوية بكوريا الجنوبية عام 2002م، ونهائيات السوبر بقطر عام 2002م، ودورة كأس الخليج السادسة عشرة بالكويت عام 2004م.

الحَكَم الدّولي يوسف محمد

شارك في دورة كأس الخليج الثالثة عشرة في مسقط عام 1996م.



الحَكَم الدّولي محمد علي الماجد



الحكم الدولي عبدالحميد عبدالعزيز

الحَكَم الدّولي علي الشيخ

شارك في دورة كأس الخليج الخامسة عشرة في السعودية عام 2002م.

الحَكَم الدّولي عبدالرحمن ثاني

شارك في مباريات كأس العرب ودورة الفاتح في ليبيا عام 2000م.

الحَكَم الدّولي عبدالله محمد سيار

شارك في التصفيات الآسيوية لجمهوريات الاتحاد السوفيتي المستقلة عام 1992م، ومباريات تصفيات كأس العالم.

الحَكَم الدّولي علي مال الله

شارك في نهائيات كأس آسيا للناشئين في الإمارات عام 2002م، وكأس العرب بالكويت عام 2003م، ودورة كأس الخليج السادسة عشرة بالكويت 2003م.

1998
1999

2000



الفصل الخامس
مرحلة الإنجازات

الألفيّةُ الجديدة



سعادة الشيخ علي بن خليفة آل خليفة رئيس الاتحاد البحريني لكرة القدم
والدكتور عبدالرحمن عسكر المدير التنفيذي للهيئة العامة للرياضة يزيحان الستار
عن شعار دوري ناصر بن حمد الممتاز لكرة القدم

حقبة الألفية الجديدة الممتدة منذ عام 2000 إلى عام 2022م، تعتبر واحدة من أكثر مراحل كرة القدم البحرينية نضوجا، ويمكن اعتبارها مرحلة الإنجازات الكروية البحرينية، فقد شهدت اللّعبة الشعبية الأولى نقلة نوعية ملموسة أسهمت في إحداث تطور ملحوظ في المستوى العام للكرة البحرينية على الصعيدين المحلي والخارجي.

فعلى الصعيد المحلي انتعشت المسابقات الكروية بدخول الرعاة التجاريين ورفع سقف الجوائز المالية للمسابقات الرئيسية وهي كأس جلالة الملك المفدى (أغلى الكؤوس)، التي تحظى بدعم ملكي خاص، بالإضافة إلى الرعاية التجارية الخاصة، وكانت قبل ذلك تقام تحت مسمى كأس الأمير، وكانت تحظى برعاية أميرية من الأمير الراحل (سمو الشيخ عيسى بن سلمان آل خليفة)، وتشارك في هذه المسابقة جميع أندية كرة القدم وعددها 19 ناديًا (عشرة من الدرجة الممتازة وتسعة من الدرجة الثانية وتقام بنظام إخراج المغلوب)، ثمَّ تأتي مسابقة الدوري الممتاز التي تغيرت مسمياتها أكثر من مرة وفقا للرعاية التجارية (مثل دوري شووت ودوري بتلكو ودوري بنك البحرين الوطني)، إلى أن استقرت في الآونة الأخيرة على مسمى دوري ناصر بن حمد الممتاز في موسم 2019-2018م، الذي يحظى برعاية تجارية واسعة وتشارك في هذه المسابقة عشرة أندية ويظفر ببطولتها النادي صاحب أعلى رصيد من النقاط وبالإضافة إلى هاتين المسابقتين الكبريين هناك مسابقات أخرى كدوري ولي العهد ودوري الدرجة الثانية ودوري الشَّباب ودوري الناشئين ودوري الأشبال ومهرجان البراعم.

أبطال الدوري وكأس الملك وكأس ولي العهد



لقطة جماعية للنجمة بطل كأس الملك 2006-2007



قائد المحرق فيصل بن عبدالعزيز يتسلم كأس النسخة الأولى لبطولة ولي العهد من سمو الشيخ عيسى بن سلمان آل خليفة

في موسم 2001-2000 استحدث الاتحاد البحريني لكرة القدم مسابقة جديدة تشارك فيها الفرق الاربعة صاحبة المراكز الاربعة الاولى في مسابقة الدوري العام وذلك تحت مسمى " بطولة كأس ولي العهد " لخلق اجواء تنافسية بين فرق النخبة الكروية المحلية وجاءت نسختها الاولى قمة في الاثارة والمتعة عندما التقى فريقا المحرق والرفاع في المباراة الختامية التي شهدت سيناريوهات مثيرة بدات بتقدم الرفاع باربعة اهداف نظيفة قبل ان يتمكن المحرق من قلب الطاولة ويهز شبك الرفاع بخماسية تاريخية ضمنت له اللقب الاول لهذه البطولة. واستمرت هيمنة الفريقان الاحمر والسماوي على القاب البطولة في نسخها التسع حيث فاز المحرق بخمسة القاب بينما فاز الرفاع باربعة القاب ونظرا لازدحام رزنامة الاتحاد بالتزامات محلية وخارجية توقفت المسابقة بعد موسم 2009-2008، وكانت نسخة موسم 2001-2002 قد اسفرت عن فوز الرفاع على المحرق بثلاثة اهداف لهدفين وفي نسخة موسم 2002-2003 كرر الرفاع فوزه على المحرق في المباراة الختامية بثلاثية نظيفة وكذلك فعل في الموسم الذي يليه بالفوز على المحرق بهدفين مقابل هدف واحد وواصل الرفاع احتفاظه باللقب للمرة الرابعة على التوالي بالفوز على الاهلي بثلاثة اهداف مقابل هدف واحد، وفي موسم 2006-2005 عاد المحرق ليخطف اللقب من الرفاع بالفوز عليه بهدفين لهدف وفي موسم 2007-2006 فاز المحرق على النجمة بهدف مقابل لاشيء ثم على الاهلي بخمسة اهداف لهدفين في موسم 2008-2007 وفي النسخة الاخيرة فاز المحرق على الرفاع بهدفين مقابل لاشيء..

موسم 2001/2000م	بطل الدوري المُحرّق وبطل كأس الأمير الأهلي وبطل كأس ولي العهد المحرق
موسم 2002/2001م	بطل الدوري المُحرّق وبطل كأس الأمير المُحرّق وبطل كأس ولي العهد الرفاع
موسم 2003/2002م	بطل الدوري الرّفاع وبطل كأس جلالة الملك الأهلي وبطل كأس ولي العهد الرفاع
موسم 2004/2003م	بطل الدوري المُحرّق وبطل كأس جلالة الملك الشَّباب وبطل كأس ولي العهد الرفاع
موسم 2005/2004م	بطل الدوري الرّفاع وبطل كأس جلالة الملك المُحرّق وبطل كأس ولي العهد الرفاع
موسم2006/2005م	بطل الدوري المُحرّق وبطل كأس جلالة الملك النجمة وبطل كأس ولي العهد المحرق
موسم 2007/2006م	بطل الدوري المُحرّق وبطل كأس جلالة الملك النجمة وبطل كأس ولي العهد المحرق
موسم 2008/2007م	بطل الدوري المُحرّق وبطل كأس جلالة الملك المُحرّق وبطل كأس ولي العهد المحرق
موسم 2009/2008م	بطل الدوري المُحرّق وبطل كأس جلالة الملك المُحرّق وبطل كأس ولي العهد المحرق
موسم 2010/2009م	بطل الدوري الأهلي وبطل كأس جلالة الملك الرفاع
موسم 2011/2010م	بطل الدوري المحرق
موسم 2012/2011م	بطل الدوري الرّفاع وبطل كأس جلالة الملك المُحرّق
موسم 2013/2012م	بطل الدوري البسيتين وبطل كأس جلالة الملك المُحرّق
موسم 2014/2013م	بطل الدوري الرّفاع وبطل كأس جلالة الملك الرّفاع الشرقي
موسم 2015/2014م	بطل الدوري المُحرّق وبطل كأس جلالة الملك الحد
موسم 2016/2015م	بطل الدوري الحد وبطل كأس جلالة الملك المُحرّق
موسم 2017/2016م	بطل الدوري المالكية وبطل كأس جلالة الملك المنامة
موسم 2018/2017م	بطل الدوري المُحرّق وبطل كأس جلالة الملك النجمة
موسم 2019/2018م	بطل الدوري الرّفاع وبطل كأس جلالة الملك الرفاع
موسم 2020/2019م	بطل الدوري الحد وبطل كأس جلالة الملك المُحرّق
موسم 2021/2020م	بطل الدوري الرّفاع وبطل كأس جلالة الملك الرّفاع
موسم 2022/2021م	بطل كأس جلالة الملك الخالدية

نقلة نوعية



محمد سالمين في محاولة مرور من مدافعي اليابان خلال بطولة آسيا 2004



علاء حبيل يتابع تسديدته على المرمى الياباني في نهائيات آسيا 2004

النقلة النوعية التي بدأت ملامحها في البروز في بداية الألفية من القرن الحالي كانت محصلة تضافر جهود المؤسسة العامة للشّباب والرياضة التي كان يترأسها آنذاك معالي الشيخ فواز بن محمد آل خليفة مع الاتحاد البحريني لكرة القدم، عندما كان يترأسه سمو الشيخ سلمان بن محمد آل خليفة، ومن بعده معالي الشيخ سلمان بن إبراهيم آل خليفة، وبدعم سخي من صاحب السمو الملكي الأمير سلمان بن حمد آل خليفة ولي العهد رئيس الوزراء، عندما كان رئيسًا للمجلس الأعلى للشّباب والرّياضة، حيث بدأ التخطيط الفعلي لتطوير الكرة البحرينية وتهيأتها للانتقال من الهواية إلى الاحتراف، وبدأت خيوط هذه المهمة بدءًا من المنتخب الوطني حين تعاقد الاتحاد مع المدرّب الألماني (وولف كنغ سيدكا) في أواخر عام 1999م، لإعداد المنتخب لخوض تصفيات كأس آسيا وكأس العالم 2002م، وبدأت ملامح التطوير حين حقق منتخب البحرين لكرة القدم قفزات كبيرة في ترتيبه على لائحة التصنيف الدّولي الذي يصدره الاتحاد الدّولي لكرة القدم (الفيفا) فبعد أن كان في الترتيب (103) في عام 2000م، صعد إلى الترتيب (44) في سبتمبر عام 2004م، وجاء حصول المنتخب الوطني على لقب أفضل منتخب متطوّر في العالم التي يمنحها الاتحاد الدّولي لكرة القدم لأكثر المنتخبات تطوّرا ورقيّا عام (2004م) تأكيدا للنوايا الجادة لمشروع التطوير، وعزز هذه القفزات دخول منتخب البحرين منافسًا فعليًا على بطاقات التأهل الآسيوية لنهائيات كأس العالم لكرة القدم (مونديال كوريا واليابان 2002) حيث استطاع (الأحمر البحريني) بعد ذلك الوصول إلى المرحلة الأخيرة من التصفيات المؤهلة إلى نهائيات كأس العالم بألمانيا 2006م، وكان قاب قوسين أو أدنى من بلوغ النهائيات إلا أنه خسر من منتخب ترينيداد وتوباغو في مباراة الملحق الأخير من التصفيات.



معالي الشيخ فواز بن محمد آل خليفة ومعالي الشيخ سلمان بن إبراهيم آل خليفة مع المدرب التشيكي ميلان ماتشالا

وكان منتخب البحرين لكرة القدم قد استطاع أن يتجاوز في الدور الأول من التصفيات منتخبات قوية من أبرزها منتخب إيران، منتخب العراق ومنتخب الكويت.

وعلى الصعيد القاريّ احتل منتخب البحرين المركز الرابع في نهائيات بطولة كأس أمم آسيا 2004م، في الصين بعد عروض ونتائج مشرفة حققها الفريق في تلك البطولة كما تأهل المنتخب بعد ذلك إلى نهائيات النسخة التالية من بطولة كأس أمم آسيا عام 2007م، إلا أنه خرج من الدور الأول للبطولة.



المدرب الالماني سيدكا

إنجازات ذهبية



تتويج المنتخب الوطني بذهبية دورة الالعاب الخليجية الاولى في البحرين عام 2011م

دورة الألعاب الخليجية الأولى

على الصعيد الخليجي حقق منتخب البحرين الوطني الميدالية الذهبية لمسابقة كرة القدم بدورة الألعاب الخليجية الأولى التي أقيمت في البحرين في أكتوبر عام 2011م، بقيادة المدرّب الإنجليزي (بيتر تايلور) حيث فاز المنتخب على عمان 2/3 وعلى قطر 0/1 وعلى الإمارات 2/4 وفي النهائي على السعودية 1/3 سجلها كلٌ من: فهد الحردان وإسماعيل عبداللطيف -هدفان، وتعد هذه أوّل ميدالية ذهبية لكرة القدم البحرينية على مستوى المنتخب الوطني.

دورة الألعاب الرّياضية العربية الثانية عشرة

تبع ذلك في العام نفسه وتحت القيادة الفنية الإنجليزية نفسها الفوز بذهبية كرة القدم بدورة الألعاب الرّياضية العربية الثانية عشرة التي أقيمت في العاصمة القطرية الدوحة في ديسمبر عام 2011م، بعد الفوز على الأردن في المباراة النهائية بهدف مقابل لا شيء سجله الهداف إسماعيل عبداللطيف، وكان مشوار المنتخب في هذه المشاركة قد بدأ بالتعادل مع قطر بهدفين لمثلهما، ثم الفوز على العراق بثلاثية نظيفة، ثم على فلسطين في الدور نصف النهائي بثلاثة أهداف مقابل هدف واحد.

تتويج المنتخب البحريني بذهبية دورة الالعاب العربية في الدوحة 2011م





جلالة الملك حمد بن عيسى آل خليفة مستقبلا أبطال الخليج للمنتخبات الأولمبية

البطولة الخامسة للمنتخبات الأولمبية الخليجية

على الصعيد الأولمبي فاز منتخب البحرين الأولمبي بالبطولة الخامسة للمنتخبات الأولمبية الخليجية التي أقيمت في البحرين في أغسطس عام 2013م، حيث فاز في المباراة النهائية على منتخب السعودية الأولمبي بهدف مقابل لا شيء سجله اللاعب حسان جميل من ركلة جزاء.

دورة الألعاب الخليجية الرياضية الثانية

واحتفظ باللقب نفسه في دورة الألعاب الخليجية الرياضية الثانية التي أقيمت في الدمام أكتوبر2015م.

بعد الفوز على الإمارات 0/1 وعلى الكويت 2/3 وعلى عمان 0/2، وقاد الفريق في هذه الدورة المدرّب الإنجليزي (انتوني هيدسون).



تتويج المنتخب البحريني ببطولة كأس غرب اسيا في العراق 2019م

كأس غرب آسيا

كما حقق منتخب البحرين الوطني كأس غرب آسيا لأوّل مرة في تاريخه عندما ظفر بلقب النسخة التاسعة التي أقيمت في العراق خلال شهر أغسطس عام 2019م، بقيادة المدرّب البرتغالي (هيليو سوزا) حيث فاز المنتخب في المباراة النهائية على المنتخب العراقي صاحب الأرض والجمهور بهدف مقابل لا شيء سجله اللاعب عيسى موسى، وقبل ذلك فاز على الأردن بهدف إسماعيل عبداللطيف وتعادل مع السعودية من دون أهداف ثم فاز على الكويت بهدف إسماعيل عبداللطيف.



هدف البطولة الذي سجله اللاعب عيسى موسى في مرمى العراق

بطولة كأس الخليج الرابعة والعشرون

وبعد طول انتظار امتد إلى ما يقارب الخمسين عاما حقق منتخب البحرين الوطني لقب كأس الخليج لأوّل مرة في تاريخة عندما فاز بلقب النسخة الرابعة والعشرين التي أقيمت في الدوحة القطرية بعد فوزه على نظيره السعودي في المباراة النهائية بهدف محمد الرميحي، وذلك في شهر ديسمبر عام 2019م، بقيادة المدرّب البرتغالي (هيليو سوزا).

وكان المنتخب قد استهل مشواره في هذه البطولة بالتعادل السلبي مع المنتخب العماني ثم الخسارة أمام السعودية بهدفين مقابل لاشيء والفوز على الكويت بأربعة أهداف لهدفين، وفي نصف النهائي فاز على العراق بالركلات الترجيحية 3/5، بعد التعادل بهدفين لكلّ منهما في الوقت الأصلي والإضافي سجلهما كلٌ من عبدالله الهزاع ومحمد مرهون.

وقد حظي المنتخب لدى عودته باستقبال ملكي خاص واستقبال شعبي منقطع النظير كما حظي بتكريم سخي جدا طال جميع اللاعبين وأفراد البعثة البحرينية.



حظي المنتخب لدى عودته باستقبال ملكي خاص واستقبال شعبي منقطع النظير

مشروع الهدف

عزز الاتحاد البحريني لكرة القدم علاقته مع الاتحاد الدّولي لكرة القدم (الفيفا) واستفاد من البرامج والخطط والمساعدات التي يقدمها الاتحاد الدّولي لكرة القدم، والأبرز في هذا الجانب الاستفادة من مشروع (الهدف9) المخصص لمساعدات الاتحادات النامية حيث تمّ تشييد أوّل مقر للاتحاد البحريني لكرة القدم الذي افتتح في 11 مايو 2003م،

كما تمّ تدشين المرحلة الثانية من مشروع الهدف بتشييد مركز خدمات المنتخبات في المنطقة نفسها. وتمّ تشييد المرحلة الثالثة من المشروع في بناء الملاعب الخارجية وتشييد المرحلة الرابعة في بناء المبنى الإداري للإدارة التنفيذية للاتحاد وانشاء اكاديمية كروية تعنى بصقل المواهب الكروية، اما المشروع الخامس فيشمل مبنى خدماتي وإداري متنوع الاستخدامات حيث تمّ تشييد هذه المشاريع في مدينة عيسى الرياضية بالرفاع موقع مقر الاتحاد البحريني لكرة القدم، وتأكيدا لاهتمام وحرص الاتحاد الدّولي لكرة القدم في تنفيذ مشاريع الهدف قام رئيس الاتحاد الدّولي جوزيف بلاتر بزيارة إلى البحرين مرتين للمشاركة في افتتاح بعض هذه المشاريع التي ساهمت في تطوير العمل الاداري والأداء الفني للاتحاد وانعكس ذلك على نتائج المنتخبات الوطنية..



بلاتر يقص شريط مشروع الهدف الثالث





وتأكيداً للشراكة الحكومية في دعم الاتحاد في هذا الجانب حرصت المؤسسة العامة للشّباب والرياضة متمثلة في اهتمام شخصي ومتابعة من معالي الشيخ فواز بن محمد آل خليفة، رئيس المؤسسة، وبعد ذلك وزارة شئون الشباب والرياضة ومتابعة سعادة الوزير هشام الجودر ومن بعده سعادة الوزير ايمن المؤيد في النقلة الكبيرة للكرة البحرينية من خلال الدعم السخي الذي قدمته الجهة الحكومية والتسهيلات في مجالات عديدة للاتحاد وتعتبر الوزارة ومن قبلها المؤسسة العامة للشباب والرياضة شريكا فاعلا للاتحاد البحريني لكرة القدم، وفي هذا الإطار.

ولاشك بان الزيارات المكوكية التي كان يقوم بها كل من معالي الشيخ فواز بن محمد آل خليفة ومعالي الشيخ سلمان بن إبراهيم آل خليفة رئيس الاتحاد إلى مقر الاتحاد الدّولي (الفيفا) بمدينة زيورخ كان لها الاثر الايجابي الفاعل في تجسيد هذه المشاريع على ارض الواقع من خلال الالتقاء بالمسؤولين هناك للتباحث معهم حول تطوير كرة القدم البحرينية وأوجه التعاون المشترك.

ثلاثةُ رؤساء

ثلاثة رؤساء تعاقبوا على رئاسة الاتحاد البحريني لكرة القدم خلال هذه الحقبة بدءًا من سمو الشيخ سلمان بن محمد بن سلمان آل خليفة، ثم جاء من بعده معالي الشيخ سلمان بن إبراهيم بن حمد آل خليفة، وبعد ذلك تولّى سعادة الشيخ علي بن خليفة بن أحمد آل خليفة سدة الرئاسة حتى الآن.



سمو الشيخ سلمان بن محمد بن سلمان متراسا احد اجتماعات مجلس ادارة اتحاد كرة القدم



معالي الشيخ سلمان بن إبراهيم آل خليفة مترأسا أحد اجتماعات مجلس إدارة الاتحاد

2004-2000م

سمو الشيخ سلمان بن محمد آل خليفة رئيسًا – معالي الشيخ دعيج بن سلمان آل خليفة نائبًا للرئيس – السيد أحمد جاسم محمد أمينًا للسر – السيد يوسف حسن جاسم الأمين المالي – السيد ميرزا أحمد علي أمين السر المساعد – الشيخ زياد بن فيصل آل خليفة عضوًا – السيد أحمد عبدالله النعيمي عضوًا – السيد جاسم سلمان السندي عضوًا – السيد محمد علي الماجد عضوًا.

تولّى معالي الشيخ سلمان بن إبراهيم آل خليفة رئاسة الاتحاد في مارس عام 2002م، بعد اعتذار سمو الشيخ سلمان بن محمد آل خليفة عن الاستمرار لرئاسة الاتحاد.

2008 – 2004م

معالي الشيخ سلمان بن إبراهيم آل خليفة رئيسًا – سعادة الشيخ علي بن خليفة آل خليفة نائبًا للرئيس – السيد أحمد جاسم محمد أمينا للسر – السيد يوسف حسن جاسم الأمين المالي – السيد أحمد عبدالله النعيمي أمين السر المساعد – السيد حافظ إبراهيم الدوسري عضوًا – السيد إبراهيم سلمان الشاخوري عضوًا – السيد محمد محمد بن دينه عضوًا – السيد محمد علي الماجد عضوًا – السيد ميرزا أحمد علي عضوًا – السيد عبدالرزاق محمد عضوًا.

2012 – 2008م

معالي الشيخ سلمان بن إبراهيم آل خليفة رئيسًا – سعادة الشيخ علي بن خليفة آل خليفة نائبًا للرئيس – السيد أحمد جاسم محمد أمين السر العام – السيد أحمد عبدالله النعيمي الأمين المالي – السيد علي أحمد البوعينين أمين السر المساعد – السيد حافظ إبراهيم الدوسري عضوا – السيد عبدالعزيز الأشراف عضوًا – السيد عبدالعزيز قمبر عضوًا – السيد محمد علي الماجد عضوًا – السيد علي باشا عضوا – السيد عبدالرزاق محمد عضوًا.



المناصب الإقليمية والقاريّة والدّولية





معالي الشيخ سلمان بن إبراهيم آل خليفة

- النائب الأول لرئيس الاتحاد الدّولي لكرة القدم
- رئيس الاتحاد الآسيوي لكرة القدم
- عضو اللجنة التنفيذية بالاتحاد الدّولي لكرة القدم
- رئيس اللجنة التنظيمية لكرة القدم بدول مجلس التعاون
- عضو لجنة الانضباط بالاتحاد الدّولي لكرة القدم
- رئيس لجنة الانضباط بالاتحاد الآسيوي لكرة القدم

سعادة الشيخ علي بن خليفة آل خليفة

- عضو اللجنة التنفيذية بالاتحاد الآسيوي لكرة القدم ونائبًا لرئيس اللجنة المالية
- عضو مجلس إدارة اتحاد غرب آسيا لكرة القدم







الدكتورة سوسن تقوي

• عضو اللجنة النسائية بالاتحاد الآسيوي لكرة القدم



السيد عبدالرحمن عبدالخالق الدلاور

• عضو لجنة الحكام بالاتحاد الآسيوي لكرة القدم

• عضو لجنة الحكام بالاتحاد الدولي لكرة القدم

البحرين تحتضن "كونغرس الفيفا"

احتضنت البحرين اجتماعات الجمعية العمومية للاتحاد الدولي لكرة القدم "كونغرس الفيفا" في يوم الخميس الموافق الحادي عشر من شهر مايو من عام 2017م، برئاسة رئيس الاتحاد الدولي لكرة القدم السويسري "جياني انفانتينيو" وبحضور ممثلين عن 211 دولة يشكّلون النصاب الكامل لأعضاء الاتحاد الدولي، ومن أبرز القرارات التي تمخض عنها هذا الاجتماع إقرار حصص القارات الست من مقاعد كأس العالم 2026، كما تطرق الاجتماع إلى زيادة عدد المنتخبات المتأهلة لنهائيات مونديال 2026.



سمو الشيخ ناصر بن حمد آل خليفة لدى افتتاح
اجتماعات الجمعية العمومية للاتحاد الدولي لكرة القدم

وعلى هامش هذا الاجتماع عقد الاتحاد الآسيوي جمعيته العمومية برئاسة معالي الشيخ سلمان بن إبراهيم آل خليفة، وكذلك فعل كل من الاتحاد الافريقي واتحاد الكونكاكاف واتحاد أمريكا الجنوبية إلى جانب اجتماع المكتب التنفيذي للاتحاد الأوروبي لكرة القدم.

وقد حظيت هذه الاجتماعات بحضور إعلامي مميز إذ بلغ عدد الصحفين والإعلاميين الذين تولوا تغطية هذا الحدث 400 صحفي وإعلامي، وتم نقل فعاليات هذه الاجتماعات على العديد من القنوات الرياضية العالمية، حيث أشاد المشاركون في هذه الاجتماعات بالتنظيم المميز وكرم الضيافة البحرينية.



سمو الشيخ ناصر بن حمد آل خليفة يتسلم شعار "الفيفا" من رئيس الاتحاد الدولي" انفانتينيو" على هامش الاجتماعات





جانب من الحضور

الحلم الخليجي يتحقق

شهدت هذه الحقبة مشاركة المنتخب الوطني في عشر نسخ من بطولة دورات كأس الخليج العربي بدءًا من الخامسة عشرة وانتهاءً بالنسخة الرابعة والعشرين التي أقيمت في الدوحة وحقق خلالها المنتخب الوطني الحلم الخليجي بفوزه باللقب لأول مرة منذ ما يقارب الخمسين عامًا من الانتظار والترقب وجاءت نتائج المشاركات على النحو الآتي:



لقطة من مباراة البحرين وقطر في خليجي 15

دورة كأس الخليج الخامسة عشرة

النسخة الخامسة عشرة أقيمت في المملكة العربية السعودية عام2002م، في المباراة الأولى خسر منتخب البحرين من منتخب قطر 1/صفر، وخسر من السعودية 1/3، وتعادل مع الكويت صفر/صفر، وفاز على الإمارات 1/2، وتعادل مع عمان 1/1، واحتل المركز الرابع في الدورة.

لقطة من مشاركة منتخبنا في دورة كأس الخليج 16



دورة كأس الخليج السادسة عشرة

النسخة الخامسة عشرة أقيمت في الكويت 24 ديسمبر 2003/ يناير 2004م، في المباراة الأولى تعادل منتخب البحرين مع منتخب قطر صفر/صفر، وفاز على اليمن 2/5، وخسر من السعودية 1/ صفر، وفاز على الإمارات 1/3، وعلى الكويت 4/صفر، وحقق المركز الثاني في الدورة.

دورة كأس الخليج السابعة عشرة

النسخة السابعة عشرة أقيمت في قطر من 10-24 ديسمبر 2004م، في المباراة الأولى تعادل منتخب البحرين مع منتخب اليمن 1/1، وتعادل مع الكويت 1/1، وفاز على السعودية 3/صفر، وخسر من عمان 2/3، ومباراة المركز الثالث والرابع حيث فاز على منتخب الكويت 1/3، وحقق المركز الثالث في الدورة.

دورة كأس الخليج الثامنة عشرة

النسخة الثامنة عشرة أقيمت في الإمارات العربية المتحدة عام2007م، لعب منتخب البحرين في المجموعة الثانية في المباراة الأولى خسر من السعودية 1/2، تعادل مع العراق 1/1، وفاز على قطر 1/2، وخسر من عمان في مباراة نصف النهائي 1/صفر، ولم يتأهل إلى الأدوار النهائية في الدورة.



لقطة من مشاركة منتخبنا في دورة كأس الخليج 17



لقطة من مشاركة منتخبنا في دورة كأس الخليج 18

دورة كأس الخليج التاسعة عشرة

النسخة التاسعة عشرة أقيمت في عمان 2009، لعب منتخب البحرين في المجموعة الأولى في مباراة الأولى فاز على العراق 1/3، وخسر من الكويت 1/صفر، وخسر من عمان 2/صفر، ولم يتأهل إلى الأدوار النهائية في الدورة.



لقطة من مشاركة منتخبنا في دورة كأس الخليج 19

دورة كأس الخليج العشرين

النسخة العشرون أقيمت في اليمن عام2011م، لعب منتخب البحرين في المجموعة الثانية في المباراة الأولى تعادل المنتخب مع عمان 1/1، وخسر من العراق 2/3، وخسر من الإمارات 2/3، ولم يتأهل إلى الأدوار النهائية في الدورة.



لقطة من مباراة البحرين وعمان في خليجي 20



لقطة من مباراة البحرين وعمان في خليجي 21

دورة كأس الخليج الحادية والعشرين

في المباراة الأولى تعادل منتخب البحرين مع منتخب عمان بدون أهداف، وفي المباراة الثانية خسر من الإمارات بهدف مقابل هدفين ثم فاز على قطر بهدف مقابل لاشيء وفي مباراة نصف النهائي خسر أمام المنتخب العراقي بالركلات الترجيحية، كما خسر في مباراة تحديد المركزين الثالث والرابع امام المنتخب الكويت بهدف مقابل 6 أهداف، واحتل المركز الرابع في الدورة.

لقطة من مباراة البحرين والسعودية في خليجي 22



دورة كأس الخليج الثانية والعشرين

النسخة الثانية والعشرون أقيمت في المملكة العربية السعودية عام2014م، لعب منتخب البحرين في المجموعة الأولى في المباراة الأولى تعادل مع منتخب اليمن صفر/صفر، وخسر أمام السعودية 3/صفر، وتعادل مع قطر صفر/صفر، ولم يتأهل للأدوار النهائية في الدورة.



لقطة من مباراة البحرين وعمان في خليجي 23

دورة كأس الخليج الثالثة والعشرين

النسخة الثالثة والعشرون أقيمت في سلطنة عمان عام2017م، لعب منتخب البحرين في المجموعة الثانية في المباراة الأولى تعادل مع العراق 1/1، وفاز على اليمن 1/صفر، وتعادل مع قطر 1/1، وفي مباراة نصف النهائي خسر من عمان 1/صفر، واحتل المركز الرابع في الدورة.

دورة كأس الخليج الرابعة والعشرين

النسخة الرابعة والعشرون أقيمت في قطر عام 2019م، لعب منتخب البحرين في المجموعة الثانية في المباراة الأولى تعادل مع منتخب عمان صفر/صفر، وخسر من السعودية صفر/2، وفاز على الكويت 2/4 وفي مباراة نصف النهائي فاز على العراق 2/5، بضربات الترجيح وفاز في المباراة النهائية على السعودية 1/صفر، وحقق البطوبة في الدورة.

مهدي باقر يحتفل بالعلم الوطني





الجماهير البحرينية لعبت دورًا كبيرًا في دعم المنتخب الوطني



لاعبو المنتخب البحريني يحتفلون باللقب الخليجي الأول

المشاركة في تصفيات كأس العالم



شارك منتخبنا الوطني لكرة القدم في ثلاث مناسبات من تصفيات كأس العالم وتمكن من بلوغ مرحلة الملحق مرتين ولم يحالفه فيهما التوفيق، ففي تصفيات كأس العالم 2002م، احتل المنتخب الوطني البحريني المركز الأول في مجموعته خلال الدور الأول وتأهل إلى الدور الثاني من التصفيات حيث حلّ ثالثا خلف منتخبات السعودية وإيران.

تصفيات كأس العالم 2006م

جاء المنتخب الوطني أولا في مجموعته في الدور الأول وانتقل إلى الدور الثاني حيث حلّ ثالثا خلف اليابان وإيران وفي المرحلة الأخيرة للتصفيات تعادل مع المنتخب الأوزبكستاني بنتيجة 1/1 في أوزبكستان وتعادل بنتيجة صفر/صفر في البحرين، ومن ثمّ تأهل للمرحلة الأخيرة المؤهلة للنهائيات (مرحلة الملحق) حيث تعادل مع منتخب ترينيداد وتوباغو بنتيجة 1/1 في ترينيداد ووباغو وخسر بنتيجة صفر/1 في البحرين ولم يتأهل إلى النهائيات.

تصفيات كأس العالم 2010م

حلّ المنتخب الوطني في المركز الثاني على المجموعة وتأهل للدور الثاني من التصفيات، حيث حلّ ثالثا في مجموعته بعد أستراليا واليابان.

وفي المرحلة الأخيرة للتصفيات تعادل مع المنتخب السعودي بنتيجة 0/0 في البحرين وتعادل بنتيجة 2/2 في السعودية ومن ثم تأهل للمرحلة الأخيرة المؤهلة للنهائيات (الملحق) حيث تعادل مع منتخب نيوزلندا بنتيجة 0/0 في البحرين وخسر بنتيجة صفر/1 في نيوزلندا ولم يتأهل.

تصفيات كأس العالم 2014م

احتل المنتخب الوطني المركز الثالث في المجموعة التي ضمت إلى جانبه كلًا من منتخبات إيران وقطر وأندونيسيا وتأهل إلى المرحلة الثالثة – قبل النهائية –.



البحرين وازبكستان اكتوبر 2005

تصفيات كأس العالم 2018م

شارك المنتخب الوطني في التصفيات الأولية ضمن المجموعة الثامنة إلى جانب كلٍ من أوزباكستان وكوريا الشمالية والفلبين واليمن وخرج من المرحلة الثانية.

تصفيات كأس العالم 2022م

خرج المنتخب الوطني من التصفيات قبل الأخيرة محتلا المركز الثالث في المجموعة خلف إيران والعراق متفوقا على هونج كونج وكمبوديا.

مشاركات اخرى



المدرب سيدكا يتسلم كأس المركز الثاني للنسخة الأولى من البطولة الدولية من معالي الشيخ فواز بن محمد آل خليفة

خلال هذه الحقبة شارك المنتخب الوطني البحريني في أربع نسخ من بطولة البحرين الدولية التي احتضنتها مملكة البحرين من عام 2002 حيث حل المنتخب ثانيًا في النسخة الاولى خلف منتخب فنلندا بعد خسارته من فنلندا بهدفين مقابل لا شيء وتعادله مع مقدونيا بهدف لكل منهما وفوزه على البانيا بثلاثة أهداف مقابل لاشيء. بينما جاء رابعا في النسخة الثانية خلف الاردن والصين وسوريا حيث تعادل مع الصين بهدفين لكل منهما ثم خسر أمام سوريا بهدفين مقابل ثلاثة أهداف وأمام الأردن بثلاثة أهداف نظيفة. وفي النسخة الثالثة التي اقيمت في ديسمبر من عام 2003 حل المنتخب الوطني في المركز الثاني بعد المنتخب المصري متفوقا على منتخبي كينيا والعراق. وفي النسخة الرابعة جاء المنتخب الوطني ثالثا بعد عمان وفنلندا.

كما شارك المنتخ البحريني لكرة القدم في بطولة كأس ميلينيوم التي اقيمت في الهند عام 2001 وحل رابعا خلف المنتخب التشيلي الذي لعب بالصف الثاني والمنتخب الياباني الذي لعب هو الاخر بالصف الثاني ومنتخب اوز باكستان الاولومبي.

مشاركات المنتخب الأولمبي



سمو الشيخ ناصر بن حمد آل خليفة يتوسط أبطال الخليج الأولمبية عام 2013

6 - 17 يناير 2008م	حصل على المركز الثاني في البطولة الخليجية الأولى للمنتخبات الأولمبية تحت 23 سنة لكرة القدم التي أقيمت بالمملكة العربية السعودية (الرياض).
28 يوليو - 7 أغسطس 2010م	حصل على المركز السادس في البطولة الخليجية الثانية للمنتخبات الأولمبية تحت 23 سنة لكرة القدم التي أقيمت بدولة قطر (الدوحة).
12 - 21 أغسطس 2011م	حصل على المركز الخامس في البطولة الخليجية الثالثة للمنتخبات الأولمبية تحت 23 سنة لكرة القدم التي أقيمت بدولة قطر (الدوحة).
1 - 11 سبتمبر 2012م	حصل على المركز الثاني في البطولة الخليجية الرابعة للمنتخبات الأولمبية تحت 23 سنة لكرة القدم التي أقيمت بدولة قطر (الدوحة).
5 - 26 أغسطس 2013م	حصل على المركز الأول في البطولة الخليجية الخامسة للمنتخبات الأولمبية تحت 23 سنة لكرة القدم التي أقيمت بمملكة البحرين (المنامة).
16 - 28 يناير 2015م	حصل على المركز الخامس في البطولة الخليجية السادسة للمنتخبات الأولمبية تحت 23 سنة لكرة القدم التي أقيمت بمملكة البحرين (المنامة).

مشاركات منتخب الشباب



إحدى تشكيلات منتخب البحرين الوطني لفئة الشباب

عام 2000م	حقق منتخب الشباب المركز الثاني على مجموعته في تصفيات كأس آسيا للشباب التي أقيمت في الكويت.
عام 2002م	حقق منتخب الشباب المركز الرابع على مجموعته في تصفيات كأس آسيا للشباب التي أقيمت في الكويت.
عام 2003م	حقق منتخب الشباب المركز الثاني على مجموعته في تصفيات كأس آسيا للشباب التي أقيمت في الكويت.
عام 2006م	حقق منتخب الشباب المركز الثاني على مجموعته في تصفيات كأس آسيا للشباب التي أقيمت في الأردن.
عام 2005م	حقق منتخب الشباب المركز الأول في البطولة الدولية على كأس مهرجان خريف صلالة 2005م، التي أقيمت خلال الفترة من 18 - 25 أغسطس 2005م، بسلطنة عمان.

نتائج منتخب الناشئين

إحدى تشكيلات منتخب البحرين لكرة القدم لفئة الناشئين



عام 2000م	فاز المنتخب البحريني للناشئين بالمركز الثالث بالبطولة التاسعة للناشئين التي أقيمت في البحرين.
عام 2001م	فاز المنتخب البحريني للناشئين بالمركز الثالث بفارق الأهداف مع منتخب المملكة العربية السعودية بالبطولة الأولى للمنتخبات الخليجية التي أقيمت في البحرين.
عام 2002م	فاز بالمركز الرابع في تصفيات كأس آسيا للناشئين التي أقيمت في اليمن عام 2002م.
عام 2002م	فاز بالمركز الثالث في البطولة الثانية لمنتخبات الناشئين لكرة القدم بمجلس التعاون لدول الخليج العربية التي أقيمت في الرياض.
عام 2003م	حقق منتخب البحرين للناشئين المركز الثاني على مجموعته في تصفيات كأس آسيا للناشئين التي أقيمت في قطر.
عام 2005م	حقق منتخب البحرين للناشئين المركز الثاني على مجموعته في تصفيات كأس آسيا للناشئين التي أقيمت في قطر.
عام 2008/2007م	حصل على المركز الثاني في مجموعته التي أقيمت مبارياتها بجمهورية إيران الإسلامية خلال الفترة من 17 - 28 أكتوبر 2007م، وبالتالي تأهل إلى نهائيات كأس آسيا للناشئين التي أقيمت خلال شهر أكتوبر 2008 باوزبكستان.
عام 2008م	حصل المنتخب البحريني للناشئين على المركز الرابع في البطولة الخامسة للمنتخبات الخليجية التي أقيمت في (أبها) بالمملكة العربية السعودية خلال الفترة من 3 - 7 أغسطس 2008م.
عام 2009م	حصل المنتخب البحريني للناشئين على المركز الرابع في البطولة السادسة للمنتخبات الخليجية التي أقيمت في (العين) دولة الإمارات العربية المتحدة خلال الفترة من 5 - 14 سبتمبر 2009م.
عام 2010م	حصل المنتخب البحريني للناشئين على المركز السادس في البطولة السابعة للمنتخبات الخليجية التي أقيمت في دولة الكويت خلال الفترة من 21 - 30 سبتمبر 2010م.
عام 2011م	حصل المنتخب البحريني للناشئين على المركز الخامس في البطولة الثامنة للمنتخبات الخليجية التي أقيمت في (الدوحة) دولة قطر خلال الفترة من 5 - 15 أغسطس 2011م.
عام 2012م	حصل المنتخب البحريني للناشئين على المركز الثالث في البطولة التاسعة للمنتخبات الخليجية التي أقيمت في دولة الكويت خلال الفترة من 22 سبتمبر - 1 أكتوبر 2012م.
عام 2013م	حصل المنتخب البحريني للناشئين على المركز الثالث في البطولة العاشرة للمنتخبات الخليجية التي أقيمت في (الدوحة) دولة قطر خلال الفترة من 3 - 12 سبتمبر 2013م.
عام 2015م	حصل المنتخب البحريني للناشئين على المركز الثاني في البطولة الحادية عشرة للمنتخبات الخليجية التي أقيمت في (الدوحة) دولة قطر خلال الفترة من 3 - 12 سبتمبر 2015م.
عام 2015م	حصل المنتخب البحريني للناشئين على المركز السادس في البطولة الثانية عشرة للمنتخبات الخليجية التي أقيمت في (الدوحة) دولة قطر خلال الفترة من 20 - 29 أغسطس 2015م.



الاحتراف في الخارج



صاحب السمو الملكي الأمير سلمان بن حمد آل خليفة ولي العهد يسلم كأس الملك إلى اللاعب محمد حسين قائد فريق النادي الأهلي في موسم 2003/2002



اللاعب حسين بابا احترف في العديد من الأندية المحلية والخليجية

بلغت تجربة احتراف اللاعبين البحرينيين في الخارج ذروتها في موسم 2005/2004م، عندما احترف 16 لاعبًا بحرينيًا في عدد من الأندية الخليجية ومنهم:

علاء أحمد حبيل ومحمد أحمد حبيل	من النادي الأهلي إلى الغرافة القطري
راشد الدوسري ومحمد أحمد سالمين	من المحرق إلى العربي القطري
حسين علي أحمد (بيليه)	من المحرق إلى الريان القطري
سيد محمد عدنان	من المالكية إلى الخور القطري كما احترف في احد الأندية الاسترالية
محمد جمعة بشير	من البسيتين إلى الخور القطري
عبدالله عبدالرحمن المرزوقي	من الرفاع إلى الريان القطري
غازي ماجد الكواري	من البسيتين إلى الوكرة القطري
دعيج ناصر	من المحرق إلى الشمال القطري
صالح فرحان	من الرفاع إلى نادي قطر
طلال يوسف	من الرفاع إلى الكويت والقادسية في دولة الكويت
حسين بابا	من نادي الرفاع إلى نادي الكويت والريان القطري، الشمال القطري، أم صلال، الشباب الإماراتي، السالمية الكويتي، الوحدة السعودي
حسين سلمان مكي	من نادي الشباب إلى الوصل الإماراتي
محمد حسين	من النادي الأهلي إلى الغرافة والخريطيات وام صلال والخور القطريين ثم توجه إلى الكويت ليلعب مع كل من كاظمة والسالمية والقادسيه واختتم مشواره في المملكة العربية السعودية مع كل من النصر والاهلي
إبراهيم المشخص	في أحد الأندية الأسترالية ثم النادي العربي الكويتي (2007/2006) ونادي الخور القطري
محمود جلال	من المحرق إلى نادي السيلية وقطر والسالمية الكويتي
إسماعيل عبد اللطيف	من الحالة إلى العربي الكويتي
محمد سلمان	من الرفاع إلى الفحيحيل الكويتي
ضياء السيد سعيد	من المحرق إلى النصر الكويتي

أبرز الألقاب الشخصية



اللاعب طلال يوسف

حاز اللاعب طلال يوسف نجم المنتخب الوطني ونادي الرفاع على لقب هداف خليجي (16) عام 2004م بالكويت باحرازه 5 أهداف كما حاز على لقب أفضل لاعب في خليجي (17)بالدوحة.



اللاعب محمد أحمد سالمين

حاز اللاعب محمد أحمد سالمين نجم المنتخب الوطني ونادي المحرق على لقب أفضل لاعب في خليجي (16) عام 2004م بالكويت.

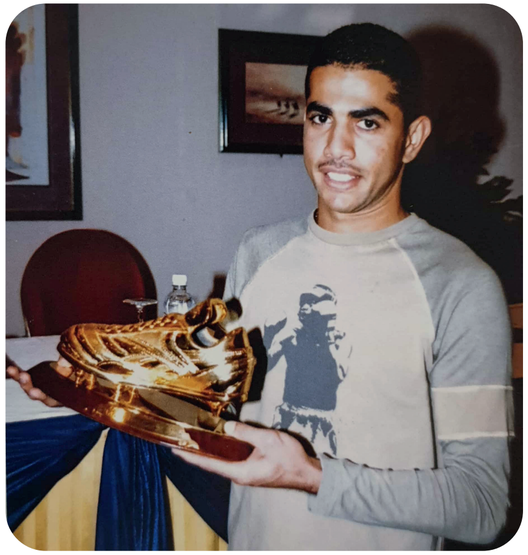

اللاعب محمد جعفر الزين



اللاعب علاء أحمد حبيل

أبرز اللاعبين

هذه الحقبة الزمنية شهدت بروز العديد من اللاعبين المتميزين في ملاعب البحرين الكروية، بالإضافة إلى قائمة اللاعبين الذين احترفوا في بعض الدوريات الخليجية في مطلع الألفية الثالثة هناك قائمة أخرى مكملة استطاعت أن تفرض نفسها على الساحة المحلية والخليجية، وتسهم في تحقيق إنجازات كروية تاريخية أمثال

عبدالرحمن عبدالكريم	سيد محمد جعفر	وليد الحيام	أحمد بوغمار
أحمد حسان	سيد شبر علوي	أحمد نبيل	مهدي حميدان
محمود عبدالرحمن (رنغو)	حمد الدوسري	علي حرم	علي مدن
صالح عبدالحميد	عباس أحمد	محمد عادل	مهدي سيد باقر
صالح فرحان	عباس عياد	محمد عبدالوهاب	محمد الحردان
راشد جمال	علي حسن	راشد الحوطي	سيد رضا عيسى
عادل المرزوقي	فوزي عايش	محمد الرميحي	سيد هاشم عيسى
عبدالله الدخيل	كميل الأسود	عبدالوهاب المالود	عيسى موسى
محمد عبده	محمد مرهون	عبدالله الهزاع	



عبدالرحمن عبدالكريم



أحمد حسان



كميل الاسود

22 مدربًا في عشرين عامًا

أشرف على تدريب منتخب البحرين الوطني الأول لكرة القدم خلال هذه الحقبة الممتدة من عام 2000م، حتى نهاية عام 2022م، اثنان وعشرون مدرّبًا وطنيًا وعربيًا وأجنبيًا وأولهم المدرّب الوطني سلمان شريدة في مطلع عام 2000م،

قبل أن يتعاقد الاتحاد مع الروماني (فيكتور ستانكوليسكو) الذي لم يكمل العام حتى تمّ التعاقد مع الألماني (وولف كنج سيدكا) من 2001 حتى 2002م، وفي مطلع عام 2003م، تعاقد الاتحاد مع الفرنسي (ايف هيربيه) الذي لم يكمل العام ليأتي من بعده الكرواتي (يوري ستريشكو) لمدة عامين حقق خلالهما المركز الرابع في بطولة أمم آسيا بالصين عام 2004م، وحاز على أحسن منتخب متطور ثم جاء الكرواتي (لوكا بيروزوفيتش) من عام 2005م، حتى عام 2006م، ولم يكمل مدة عقدة فاضطر الاتحاد إلى إسناد المهمة إلى المدرّب الوطني رياض الذوادي بشكل مؤقت لقيادة المنتخب في مباراته الدولية أمام الكويت، وبعد ذلك تعاقد الاتحاد مع الألماني (هاينز بريغل) في الفترة من عام 2006م، حتى عام 2007م،



سلمان شريدة



المدرب ستريشكو

> **المدرّب البرتغالي (هيليو سوزا)، حتى الآن واستطاع أن يحقق لقبين تاريخيين (الفوز لأول مرة بكأس منتخبات غرب آسيا بالعراق والفوز لأول مرة ببطولة كأس الخليج العربي في نسختها الرابعة والعشرين بالدوحة)**

وأكمل المهمة المدرّب البوسني (سيناد كريسو) بشكل مؤقت حتى جاء التشيكي (ميلان ماتشالا) خلال الفترة من عام 2008 حتى عام 2010م، وبعده جاء النمساوي (جوزيف هيكرسبيرغر) ولم يكمل العام حتى تمّ الاستعانة بالوطني مريان عيد وبعده الوطني سلمان شريدة حتى منتصف عام 2011م، حيث تعاقد الاتحاد مع المدرّب الإنجليزي (بيتر تايلور) الذي استطاع أن يحقق لقبين خلال عام واحد (الفوز بذهبية الألعاب الخليجية في البحرين وذهبية الألعاب العربية في الدوحة) ليأتي من بعده الأرجنتيني (غابريل كالدرون) الذي قاد المنتخب في دورة الخليج الحادية والعشرين بالبحرين

ثم أسندت المهمة إلى الإنجليزي (انتوني هيدسون) الذي كان قد حقق مع المنتخب الأولمبي ذهبية المنتخبات الأولمبية الخليجية في عام 2013م، وفي أغسطس من عام 2014م، تعاقد الاتحاد مع المدرّب العراقي (عدنان حمد) الذي لم يكمل العام حيث أقيل في نوفمبر من العام نفسه خلال بطولة الخليج الثانية والعشرين بالرياض، وتسلّم المهمة من بعده المدرّب الوطني مريان عيد حتى يناير من عام 2015م، وفي مايو من عام 2015م، تعاقد الاتحاد مع الأرجنتيني (سيرخيو باتيستا) الذي عمل لمدة عام كامل طلب بعدها فسخ عقده لظروف عائلية، في مايو 2016م،

وبعد شهرين تعاقد الاتحاد مع التشيكي (ميروسلاف سكوب) الذي استمر مع المنتخب حتى يناير من عام 2019م، ليأتي من بعده المدرّب البرتغالي (هيليو سوزا) منذ يوليو عام 2019م، حتى الآن واستطاع أن يحقق لقبين تاريخيين (الفوز لأول مرة بكأس منتخبات غرب آسيا بالعراق والفوز لأول مرة ببطولة كأس الخليج العربي في نسختها الرابعة والعشرين بالدوحة).

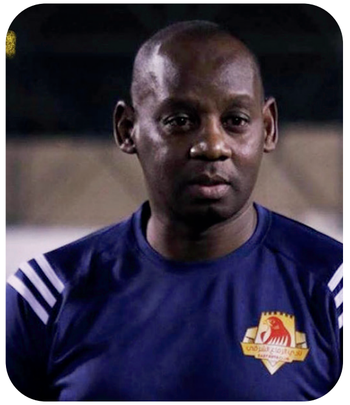

المدرب مريان عيد



المدرب بيتر تايلور



المدرب ماتشالا

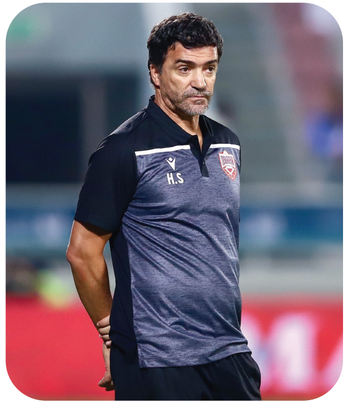

المدرب هيليو سوزا

الشهادات الاحترافية

وقد حصل المدربون التالية اسمائهم على الشهادات الاحترافية وهم فهد المخرق من النادي الأهلي 2005م، – خضير عبدالنبي من النادي الأهلي 2005م – عبدالصاحب عبدالنبي من نادي المنامة 2005م – جاسم محمد من النادي الأهلي 2006م – عبدالعزيز عبده من النادي الأهلي 2006م – موسى حبيب من نادي المنامة 2009م – محمد الشملان من نادي الحد 2011م – عادل سالم من نادي النجمة 2011م – عدنان إبراهيم من النادي الأهلي 2011م – عبدعلي السكري من النادي الأهلي 2011م.

مدرّبون خارج الحدود

سلمان أحمد شريدة	مدرّب منتخب باكستان وأندية الإمارات وعمان، حقق إنجازات على مستوى ناديه المحرق أهمها حقق بطولة كأس الأندية الآسيوية.
محمد الشملان	أشرف كمدرّب محترف على منتخب باكستان لكرة القدم.
عبدالعزيز عبده	أشرف على تدريب فريق السد تحت 19 سنة بدولة قطر.
ثامر عبده	أشرف على تدريب فريق أم صلال بدولة قطر كمدرّب لحراس المرمى.
عبدالعزيز بو حاجيه	أشرف على تدريب فريق السد بدولة قطر كمدرب لحراس المرمى.
خالد تاج	أشرف على تدريب الفريق الأول بالنادي الأهلي القطري كمدرب مساعد للمدرب ماتشالا لموسمين ونصف ثم اكمل نصف الموسم كمدرب رئيسي للفريق.
عبدالله الدوسري	أشرف على تدريب فريق الغرافة والريان القطريين.
وليد عبدالرحمن	أشرف على تدريب القاعدة بنادي الغرافة القطري.
طارق إبراهيم	أشرف كمدرب مساعد مع المدرّب سلمان شريدة على منتخب باكستان.
إبراهيم بوجيري (الحمادي)	تدريب فرق القاعدة بالنادي الأهلي الإماراتي في دبي قرابة ثمانية مواسم، كما تولّى تدريب الفريق الأول بالنادي الأهلي في مراحل انتقالية.



المدرب محمد الشملان



المدرب عبدالعزيز عبدو



المدرب خالد تاج

أوّل خبير للدارت فيش

يصنف الأستاذ محمود فخرو خبيرا في التحليل الحركي (الدارت فيش) في الشرق الأوسط ومحاضرًا معتمدًا حاصلًا على رخصة التدريب من شركة الدارت فيش بسويسرا ومحاضرًا معتمدًا لدى الأكاديمية الأولمبية البحرينية.

ومدرّبا لكرة قدم منذ عام 1980م، حيث شارك في العديد من الدورات التدريبية في البحرين وإنجلترا والولايات المتحدة، ومدربًا متدرجًا مع الفئات حتى الفريق الأول لكرة القدم.

ومديرًا فنيًا بالتدريب والتطوير بالاتحاد البحريني لكرة القدم خلال عام 2007/2005م، ومحللًا فنيًا لمنتخبات البحرين من خلال الفترة 2007 إلى 2017م، ورئيسًا للشؤون الفنية ورئيسًا اللجنة الفنية بالاتحاد البحريني لكرة القدم خلال فترة من 2010 إلى 2013م، ومستشارا فنيا في دوري نجوم قطر خلال 2013 إلى 2015م، ومحللا فنيا للمنتخب السعودي الأولمبي تحت 13 سنة من 2002م، حتى تاريخه، كما يعتبر محاضرًا وموزعًا معتمدًا من سويسرا في برنامج الدارت فش، حيث أشرف على العديد من الدورات التدريبية في استخدام برنامج الدارت فش في البحرين والكويت ودبي وأبوظبي وقطر والسعودية والجزائر.



خبير الدارت فيش محمود فخرو خلال إحدى محاضراته

أوّل شهادة تدريب دولية

يعتبر حسن الصباح أوّل مدرّب بحريني يحصل على الشهادة الاحترافية للتدريب عام 2003م، حيث لم يتوقف طموحه عند هذا الحد بل تعدى ذلك وصولا إلى محاضر دولي في مجال التدريب معتمدا من الفيفا والاتحاد الآسيوي للعبة، بجانب تقلّده المناصب في لجان التدريب والتطوير على المستوي الآسيوي والدولي بجانب مشاركاته في بطولات كأس العالم لمختلف الفئات والبطولات والدورات الآسيوية ودورات الألعاب الأولمبية، وجاءت حصيلة خبراته الفنية تقلده أمين السر المساعد بالاتحاد الآسيوي لكرة القدم.



المحاضر الدولي حسن الصباح

أبرز الحكّام المشاركين خارجيًا

طاقم التحكيم المونديالي المكون من نواف شكرالله وياسر تلفت وإبراهيم سبت





الحكم الدّولي علي السماهيجي



حكم الصالات الدولي عبدالرحمن عبدالقادر



حكم الشواطئ الدولي عبدالله قاسم

الحَكَم الدّولي المساعد سعد سلطان العلي	(كأس آسيا 2000م، بلبنان وكأس العالم للشّباب 2001م، بالأرجنتين)
الحَكَم الدّولي عبدالرحمن عبدالخالق الدلاور	الحاصل على الشارة الدولية في عام -2001و شارك في تحكيم دورة الألعاب الآسيويه 2002م، بكوريا الجنوبية وكأس العالم للشّباب 2003م، بالإمارات وكأس آسيا 2004م، بالصين ونهائيات بطولتي الأندية العربية عامي 2001 و2002 م، في القاهرة وبيروت وشغل منصب عضو لجنة الحكام الدولية منذ عام 2013 حتى عام 2018 م، وشارك في مونديال البرازيل 2014م، كمقيم حكام ويشغل منصب عضو لجنة الحكام الآسيوية، ومقيم ومكتشف للحكام وعضو لجنة التعيين في الاتحاد الآسيوي منذ عام 2008م، حتى الآن
الحَكَم الدّولي جاسم محمود	(كأس آسيا 2007م، في إندونيسيا وماليزيا وفيتنام وتايلند)
الحَكَم الدّولي المساعد خالد العلان	(الألعاب الأولمبية 2008م، في بكين وكأس آسيا 2011م، قطر)
الحَكَم الدّولي نواف شكرالله	(كأس العالم 2014م، بالبرازيل وكأس العالم في عام 2018م، روسيا وكأس العالم للشّباب عام 2013م، في تركيا وكأس العالم للناشئين 2017م، في الهند وكأس العالم للأندية 2012 و2016م، باليابان وكأس آسيا 2011م، في قطر و2015م، في أستراليا و2019م، في الإمارات العربية المتحدة)
مساعد الحَكَم الدّولي ياسر خليل تلفت	(كأس العالم 2014م، في البرازيل و2018م، في روسيا وكأس العالم للشّباب 2013م، في تركيا وكأس العالم للناشئين 2017م، في الهند وكأس العالم للأندية 2012 و2016م، في اليابان وكأس أمم آسيا 2015م، في أستراليا و2019م، في دولة الإمارات العربية المتحدة)

الحَكَم الدّولي المساعد إبراهيم سبت	(كأس العالم 2014م، في البرازيل وكأس العالم للشّباب 2013م، في تركيا -كأس العالم للناشئين 2017م، في الهند - كأس العالم للأندية 2012م، في اليابان وكأس أمم آسيا 2015م، في أستراليا)
الحَكَم الدّولي المساعد محمد جعفر	(كأس آسيا 2019م، في الإمارات)
الحَكَم الدّولي جميل جمعة	(بطولة كأس العالم العسكرية 2013م، في أذربيجان)
الحَكَم الدّولي المساعد نواف شاهين	(بطولة كأس العالم العسكرية 2013م، في أذربيجان)
الحَكَم الدّولي علي السماهيجي	(بطولة كأس العالم العسكرية 2017م، في سلطنة عمان)
الحَكَم الدّولي المساعد عبدالله صالح	(بطولة كأس العالم العسكرية 2017م، في سلطنة عمان ودورة الأولمبياد العسكرية 2019م، في الصين)
حَكَم الصالات الدّولي عبدالرحمن عبدالقادر	كاس آسيا للصالات في اليابان 2007م، وكأس العالم للأندية للصالات في الكويت 2013م
حَكَم الصالات الدّولي حسين البحار	(كأس آسيا للصالات 2018م، في تايوان - دورة الألعاب الآسيوية لألعاب الصالات 2017م، في تركمانستان - دورة الألعاب الأولمبية للشّباب 2018م، في الأرجنتين)
دولي شواطئ وليد محمود	(بطولة القارات الشاطئية في2012م، دبي - بطولة كأس آسيا للشواطئ المؤهله لكاس العالم 2014م، في قطر و2016 و2017م، في ماليزيا و2019م، في تايلند وبطولة الألعاب الأولمبية الشاطئية 2016م، في فيتنام)
دولي شواطئ عبدالله قاسم	بطولة القارات الشاطئية 2012م، في دبي - بطولة كأس آسيا للشواطئ المؤهلة لكأس العالم 2014م، في قطر و2016 و2017م، في ماليزيا و2019م، في تايلند وبطولة الألعاب الأولمبية الشاطئيه 2016م، في فيتنام)

كرة القدم النّسائية

شكّل الاتحاد البحريني لكرة القدم في ديسمبر عام 2003م، أوّل لجنة نسائية ضمن لجان الاتحاد العاملة وأسندت رئاسة اللجنة للسيدة سوسن تقوي التي كان لها دور بارز ومؤثر في مرحلة التأسيس الأولى.

ومن المؤشرات والمحطات الإيجابية في مرحلة التأسيس لكرة القدم النسائية في البحرين لقاء فتيات البحرين مع رئيس الاتحاد الدّولي لكرة القدم (الفيفا) جوزيف بلاتر مرتين في زيارة رئيس الفيفا لمملكة البحرين عام 2004/2003م.

وفي هذا الإطار تمّ تشكيل منتخب البحرين للفتيات لكرة القدم وأجرى عدد من اللقاءات الودية مع فرق نسائية كما شارك المنتخب في دورة غرب آسيا بالأردن.

وفي فبراير من عام 2005م، نظم الاتحاد البحريني لكرة القدم أوّل مسابقة لكرة القدم النسائية للأندية، شارك فيها أندية النجمة والمحرق والرفاع.

ولعل الأبرز في هذا الإطار فوز منتخب البحرين للفتيات لكرة القدم بالبطولة العربية التي نظمت في أبوظبي بدولة الإمارات العربية المتحدة عام 2006م.

منتخب البحرين للسيدات يحقق المركز الثاني في بطولة غرب اسيا للسيدات لكرة القدم



المحرق زعيم الكرة البحرينية آسيويا



سمو الشيخ خالد بن حمد آل خليفة يتوج فريق المحرق بكأس الاتحاد الآسيوي للموسم الرياضي 2021/2020

حقق الفريق الأول لكرة القدم بنادي المحرق أوّل لقب آسيوي للكرة البحرينية عندما فاز بكأس النسخة الخامسة من بطولة كأس الاتحاد الآسيوي بفوزه على الصفاء اللبناني ذهابا وإيابا، وذلك خلال شهر نوفمبر عام 2008م، حيث فاز في البحرين بخمسة أهداف مقابل هدف واحد سجل منها البرازيلي ريكو ثلاثية ومحمود عبدالرحمن رنغو هدفان وفي مباراة الإياب في بيروت كرر المحرق فوزه بخمسة أهداف مقابل أربعة وسجل البرازيلي ريكو ثلاثية ومحمود عبدالرحمن رنغو هدفين تكرارا لمشهد مباراة الذهاب في البحرين وقاد المحرق في هذه البطولة المدرّب الوطني القدير سلمان شريدة.

المشهد ذاته تكرر مساء الجمعة الخامس من شهر نوفمبر من عام 2021م، ولكن هذه المرة على أرض مملكة البحرين وتحديدا على استاد الشيخ علي بن محمد آل خليفة بعراد، الذي شهد حضورا جماهيرا تاريخيا يتقدمهم النائب الأول لرئيس المجلس الأعلى للشباب والرياضة رئيس الهيئة العامة للرياضة رئيس اللجنة الأولمبية البحرينية سمو الشيخ خالد بن حمد آل خليفة راعي المباراة، حيث تمكن فريق المحرق بقيادة المدرب الوطني الطموح عيسى السعدون من الفوز على نادي ناساف الأوزبكي بثلاثية نظيفة تعاقب على تسجيلها كلٌ من المحترف الأردني محمود المرضي والبديل الناجح حسين جميل الشهير بـ"سنكوس" والبرازيلي فلافيو وقد حظي أبطال المحرق في كلتي المناسبتين بتكريم ملكي خاص.

وخلاف هاتين المشاركتين حضر المحرق أكثر من مرة في هذه البطولة منذ أن تمّ استحدثها في عام 2006م، حيث احتل المحرق المركز الثاني خلف الفيصلي الأردني بفارق الأهداف بعد أن خسر في الأردن بثلاثة أهداف نظيفة وفاز في البحرين بأربعة أهداف مقابل هدفين.

نسخة 2007	شارك المحرق وخرج من دور المجموعات.
نسخة 2008	حقق المحرق اللقب على حساب الصفاء اللبناني، كما شارك النجمة في النسخة نفسها ولم يتأهل إلى الدور النهائي.
نسخة 2009	شارك ناديا المحرق والبسيتين واحتل البسيتين المركز الأول في مجموعته ولكنه خرج من دور الـ16 أمام الكرامة السوري بينما احتل المحرق المركز الثالث في مجموعته ولم يتأهل.
نسخة 2010	شارك الرفاع واحتل المركز خلف القادسية الكويتي بفارق الأهداف عندما فاز في لقاء الذهاب في البحرين بهدفين مقابل لا شيء ثم خسر في الكويت بهدف مقابل أربعة أهداف.
نسخة 2013	شارك الرفاع وخرج من دور الـ16 أمام الفيصلي الأردني.
نسخة 2014	شارك فريق الرفاع والحد وخرج الرفاع من دور الـ16 بينما خرج الحد من الدور ربع النهائي أمام القادسية الكويتي بفارق الأهداف حيث تعادلا ذهابا بهدف لمثلة وإيابا بهدفين لكلّ منهما.
نسخة 2015	شارك فريق الحد والرفاع وخرجا معا من دور المجموعات.
نسخة 2016	شارك فريقا المحرق والحد حيث احتل المحرق صدارة مجموعته ولكنه خرج من دور الثمانية أمام العهد اللبناني الذي فاز عليه في لبنان بهدف نظيف وفي البحرين بهدفين نظيفيين بينما خرج الحد من دور المجموعات.
نسخة 2017	شارك فريقا المحرق والحد وخرجا مبكرًا.
نسخة 2018	شارك فريقا المالكية والمنامة ولم يحالفهما التوفيق فخرجا من دور المجموعات.
نسخة 2019	شارك فريقا النجمة والمالكية حيث احتل النجمة المركز الثالث في مجموعته والمالكية المركز الثاني في مجموعته ولم يتاهلا إلى الأدوار المتقدمة.
نسخة 2020	التي شارك فيها فريقا المنامة والرفاع لم تستكمل بسبب جائحة كرونا.

المحرق يظفر بلقب كأس الأندية الخليجية





فريق المحرق بعد تتويجه بكأس الأندية الخليجية عام 2012م

في عام 2012م، وبالتحديد في العاشر من يونيو 2012م، ظفر المحرق بلقب كأس الأندية الخليجية كأول نادٍ بحريني يحقق هذا اللقب بقيادة المدرّب الوطني عيسى السعدون حيث فاز على الوصل الأماراتي بثلاثة أهداف لهدف واحد في دبي وكان قد خسر مباراة الذهاب في البحرين بالنتيجة نفسها فتم تمديد الوقت والاحتكام إلى الركلات الترجيحية التي ابتسمت للمحرق بفضل تألق حارس المرمى عبدالله الكعبي – نجم المباراة – ليظفر المحرق باللقب الخليجي الأول متفوقا على الوصل الإماراتي بقيادة مدربه النجم الأرجنتيني العالمي (دييغو ارماندو مارادونا).

وقد عاد المحرق إلى البلاد بطائرة ملكية خاصة وحظي باستقبال رسمي وشعبي واستمرت مسيرات الفرح في المحرق طويلاً.

وكانت مشاركة الأندية البحرينية في هذه البطولة الخليجية خلال هذه الحقبة الزمنية من الألفية الثالثة قد بدأت في عام 2000م، حين احتل المحرق المركز الثالث.

نسخة 2001	شارك الرفاع واحتل المركز السادس.
نسخة 2002	شارك المحرق واحتل المركز الثاني وقد أقيمت هذه النسخة في البحرين.
نسخة 2003	شارك المحرق واحتل المركز الثاني.
نسخة 2005	شارك الرفاع واحتل المركز الرابع.
نسخة 2006	شارك فريقا المحرق والرفاع ولم يتاهلا إلى الأدوار المتقدمة حيث أقيمت البطولة بنظام المجموعات.
نسخة 2007	شارك فريقا المحرق والنجمة واكتفيا بدور المجموعات.
نسخة 2008	شارك فريقا المحرق والنجمة واكتفيا بدور المجموعات.
نسخة 2010	شارك المحرق والرفاع حيث احتل المحرق صدارة مجموعته ولكنه خرج من نصف النهائي بينما اكتفى الرفاع بدور المجموعات.
نسخة 2011	شارك فريقا الرفاع والأهلي وخرج الرفاع من الدور ربع النهائي فيما اكتفى الأهلي بدور المجموعات.
نسخة 2012	شاركت أندية المحرق والرفاع والبسيتين حيث فاز المحرق باللقب وخرج الرفاع من الدور ربع النهائي بينما اكتفى البسيتين بدور المجموعات.
نسخة 2013	شاركت أندية المحرق والبسيتين والحالة حيث خرج المحرق من الدور ربع النهائي أمام بني ياس الإماراتي بالركلات الترجيحية بينما خرج الحالة والبسيتين من دور المجموعات.
نسخة 2014	شارك فريقا المحرق والبسيتين وخرجا معا من الدور ربع النهائي.
نسخة 2015	شارك فريقا المنامة والرفاع الشرقي حيث خرج المنامة من دور المجموعات بينما خرج الرفاع الشرقي من الدور ربع النهائي وكانت تلك آخر نسخة قبل أن تتوقف البطولة لظروف خاصة.

13 مشاركة عربية للأندية



لقطة من لقاء الرفاع مع فريق اوليمبيك اسفي المغربي في البحرين عام 2020م

تواجدت الأندية البحرينية خلال هذه الحقبة الزمنية في ثلاث عشرة نسخة من بطولة الأندية العربية الأبطال لكرة القدم بدءا من :

نسخة 2000	شارك فيها نادي المحرق واحتل المركز الرابع في مجموعته.
نسخة 2002	شارك الأهلي وحلّ ثانيا في مجموعته وتأهل إلى الدور ربع النهائي واكتفى بالمركز الرابع.
نسخة 2003	شارك الرفاع وحلّ رابعا في مجموعته حيث أقيمت البطولة بنظام الذهاب والإياب.
نسخة 2004	شارك الرفاع واكتفى بدور المجموعات.
نسخة 2005	شارك المحرق واكتفى بدور المجموعات.
نسخة 2006	شارك الأهلي وخرج من دور الـ16.
نسخة 2007	شارك الأهلي وخرج من دور الـ32.
نسخة 2008	شارك الرفاع وخرج من دور الـ32.
نسخة 2009	شارك البسيتين وخرج من دور الـ32.
نسخة 2012	شارك الحد وخرج من دور المجموعات.
نسخة 2016	شارك الرفاع وخرج من الدور التمهيدي أمام العهد اللبناني.
نسخة 2018	شارك المحرق وخرج أمام الأهلي السعودي في دور الـ32.
نسخة 2020	شارك الرفاع واحتل المركز الأول في مجموعته في الدور التمهيدي التي ضمت اتحاد طنجة والزوراء وهورسيد حيث حقق الرفاع العلامة الكاملة وخرج من الدور الأول بعد خسارته أمام اولمبيك اسفي المغربي في مجموع المباراتين حيث تعادلا ذهابا بهدف لمثلة وخسر الرفاع إيابا بهدف مقابل لا شيىء كما خرج المحرق من الدور نفسه بعد خسارته أمام شباب قسنطينة الجزائري بمجموع المباراتين حيث فاز قسنطينة ذهابا بثلاثة أهداف مقابل هدف وفاز المحرق إيابا بهدفين مقابل لا شيء.

الفرق والأندية الكروية

لعبت الفرق والأندية الكروية دورا كبيرا في انتقال كرة القدم البحرينية من مراحلها البدائية في عشرينيات القرن الماضي إلى ماهي عليه اليوم من تطور نموذجي في المباني والمنشآت مصحوبا بتطور في الاداء الميداني يواكب ما وصلت اليه كرة القدم العالمية من قفزات في مختلف المجالات..

في هذا الاصدار حاولنا قدر المستطاع ووفق ما توفر لدينا من وثائق ومستندات ومصادر خاصة اخرى أن نحصر ما يمكن حصره من تلك الفرق والأندية التي اسهمت وما تزال تساهم في مسيرة كرة القدم البحرينية..

البداية - كما يعرفها الجميع – تمثلت في تأسيس فريقان كرويان في كل من المحرق – العاصمة القديمة – والمنامة - العاصمة الحديثة - هما فريقا "الخليفية" و"الوطنية" ومن خلالهما انطلقت المنافسات الفعلية لكرة القدم البحرينية في اوآخر العشرينيات من القرن الماضي، وبعد توقف نشاطهما لظروف اجتماعية وسياسية مر بها العالم آنذاك، تأسست فرق اخرى لمواصلة المشوار كفريق "الفتيان" و"الشبيبة" في المحرق و"كلستان" و"الاتحاد" في المنامة وبدات القاعدة تتسع بعد ذلك باشهار نادي البحرين في المحرق والنادي الاهلي في المنامة ليولد بعد ذلك فريق المحرق في العام 1943 والذي يعتبر امتدادا لفريق الخليفية، بعدها تسارعت المبادرات من هنا وهناك طلبا لاشهار فرقها واندیتها الكروية التي نسردها هنا وفق تواريخ اشهارها الرسمي احقاقا للحق وحفظا للتاريخ..

نادي البحرين الرياضي

تأسّس نادي البحرين في المُحرّق سنة 1936م، لكنَّه لم يكن ناديًا رياضيًا، بل كان ناديًا اجتماعيًّا ثقافيًّا، وفيما بعد اتخذ فريق النَّهضة أحد الغرف بنادي البحرين لتكون مقرًا له، إلى أن استطاع شيئا فشيئا أن يوسع وجوده داخل النادي في الوقت الذي بدأ نشاطه الثقافي والاجتماعي يتقلص مما جعل النشاط الرياضي عامة والكروي على وجه الخصوص يسيطر على هوية النادي، وتحوّل مسمى النَّهضة إلى مسمى نادي البحرين منذ عام 1971م.

الرؤساء: عبدالعزيز سعد الشملان، وراشد عبدالرحمن الزياني، وعيسى الحادي، وإبراهيم حسن كمال، وجاسم مراد، وسلمان أحمد الغتم، وسلمان بن عيسى آل خليفة، وخليفة بن عيسى آل خليفة، وعثمان شريف، ومبارك بن دينه، وعبدالرحمن الجسمي، ونبيل الساعي، عبدالرحمن الخشرم.



عبدالعزيز الشملان أول رئيس لنادي البحرين

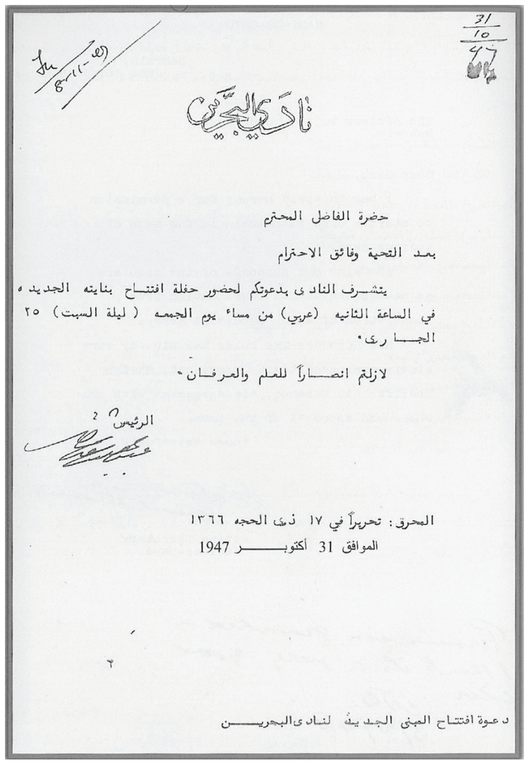

نادي البحرين

حضرة الفاضل المحترم

بعد التحية وفائق الاحترام

يتشرف النادي بدعوتكم لحضور حفلة افتتاح بنايته الجديد ه في الساعة الثانيه (عربي) من مساء يوم الجمعه (ليلة السبت) ٢٥ الجاري.

لازلتم انصاراً للعلم والعرفان.

الرئيس

المحرق: تحريراً في ١٧ ذي الحجه ١٣٦٦
الموافق 31 أكتوبر 1947

دعوة افتتاح المبنى الجديد لنادي البحرين

نادي البحرين الرياضي

النادي الأهلي الرياضي

يُعتبرُ النادي الأهلي من أعرق الأندية في العاصمة المنامة، ويرجع تاريخ تأسيسه إلى عام 1936م، بمبادرة من المثقفين والتجار بالعاصمة، ويجمع النادي أنشطةً ثقافيةً وفنيةً ورياضيةً، وكانت بداية مشاركته في دوري كرة القدم عام 1952/51م، الذي يشارك فيه فرق وأندية وطنية وأجنبية، وبعد دمج (الترسانة) معه عام 1972م، و(النسور) و(الجزائر) مع الأهلي عام 1977م. توسع نشاطه الرياضي بجانب كرة القدم، وكرة السلة، والكرة الطائرة، وكرة اليد، وكرة الطاولة وألعاب القوى.

وترأس عبدالرحمن المؤيد أوّل مجلس إدارة للنادي الأهلي، أمّا أعضاء النادي المؤسسون فهم: أحمد كانو، محمّد كانو، علي الوزان، أحمد فخري، عبدالله بن حسن الزين، وأحمد عبدالله جمعة، أحمد فخرو، كما ترأس محمود المردي مجلس الإدارة في فترة لاحقة، ومن بعده السيّد عبدالرحمن جاسم كانو تقلّد الرئاسة ومعهم شخصيات قيادية ورياضية أمثال إبراهيم كانو وعبدالرضا الديلمي والأستاذ علي محمّد تقي.



إحدى تشكيلات النادي الأهلي عام 1952م

نادي كولستان وبرادران الرياضي

تأسّس فريقا كولستان وبرادران في عام 1937م، ثم اندمجا فيما بينهما تحت مسمى نادي الاتحاد في عام 1956م، وشارك الفريق بهذا المسمى في مسابقات الاتحاد البحريني لكره القدم في أول موسم رسمي عام 1957م وكان أحد الفرق المنافسة على بطولة الدوري.



الاتحاد.. قوة ضاربة فريق كلستان – أو الاتحاد كما يطلق عليه والصورة لعدد من لاعبي الفريق في بداية الخمسينات حيث كان الفريق يشارك في بطولة الدوري الذي تشارك فيه الأندية والمؤسسات الأجنبية. وتضم الصورة من اليمين وقوفا أحمد جمال – محمود فقيهي – عبدالرحيم جمال – أحمد نظري – عبدالعزيز جمال وأكبر كازروني. وجلوسا من اليمين عبد المجيد خنجي – محمود أكبري – محمد نظري - محمد جمال وأحمد أكبري.

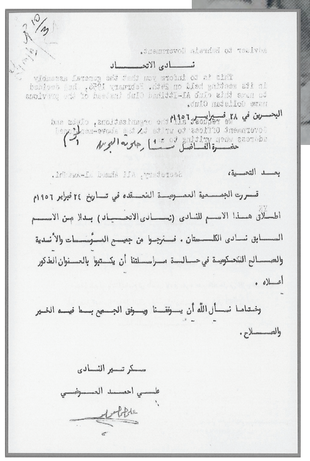

نادي الاتحاد

البحرين في ٢٨ فبراير ١٩٥٦م

حضرة الفاضل سكرتير جامعة البحرين المحترم

بعد التحية،

قررت الجمعية العمومية المنعقدة في تاريخ ٢٤ فبراير ١٩٥٦م اطلاق هذا الاسم للنادي (نادي الاتحاد) بدلا من الاسم السابق نادي الكلستان، فنرجو من جميع السيدات والآنسة والعضوات التكرم في حالة مراسلتنا أن يكتبوا بالعنوان المذكور أعلاه.

وختاما نسأل الله أن يوفقنا ويوفق الجميع لما فيه الخير والصلاح.

سكرتير النادي

علي احمد العرفي

صورة من طلب تغيير مسمى النادي من كولستان إلى الاتحاد

نادي الطلبة الرياضي

أُعلنَ قيامُ نادي الطلبة عام 1941م، على يد مجموعة من طلبة مدرسة الهداية الخليفية، وتمّ اختيارُ مجلس الشيخ محمّد بن عبدالله آل خليفة مقرًا مؤقتا له، وفي أوّل اجتماع لمجلس إدارة النادي تمّ اختيار الشيخ خالد بن محمّد بن عبدالله آل خليفة، رئيسا للنادي، الذي أفاد بأن النادي غير مكتمل إداريا وإنما الأعضاء المؤسسين يتناوبون على منصب سكرتارية النادي، ومِنْ بين المؤسسين: الشيخ دعيج بن خليفة آل خليفة، والشيخ عبدالرحمن الجودر، وعبدالله بن عبدالرحمن المقهوي، ومحمد هاشم، وانضمَّ إليهم فيما بعد يوسف الشيراوي وأحمد العبيدلي وعبدالرحمن الغاوي ويوسف الغاوي. واستمر الحال في النادي حتى مغادرة الرئيس الشيخ خالد إلى القاهرة للدراسة عام 1944م، وتقلّد مكانه الشيخ دعيج بن علي بن خليفة آل خليفة، وعلي أبو الفتح سكرتيرا، ومع مرور الأيام ازدادت أنشطتهم وتضاعف عددهم، وفي عام 1947م، قرّرَ مجلس إدارة نادي الطلبة تغيير تسميته إلى نادي الإصلاح الخليفي.



فريق مدرسة الهداية الخليفية لكرة القدم عام 1947

نادي المحرق

لعب الشقيقان الشيخ علي بن محمد آل خليفة والشيخ حمد بن محمد آل خليفة دورا محوريا في تاسيس فريق المحرق لكرة القدم من خلال دمج قطبا الكرة المحرقاوية في الثلاثينيات فريقا الشبيبة والاهلي تحت مسمى فريق المحرق وذلك في العام 1943 ليكون امتدادا لفريق الخليفية على اعتبار أن اغلب اللاعبين المنتمين إلى هذان الفريقان هم من لاعبي الخليفية الذي كان قد توقف نشاطه اضطراريا وقد تعاقب على رئاسة النادي كل من الشيخ علي بن عبدالله آل خليفة والشيخ دعيج بن خليفة آل خليفة والشيخ حمد بن أحمد آل خليفة والسيد أحمد الشوملي واخيرا الشيخ أحمد بن علي بن عبدالله آل خليفة الذي ما يزال على راس الادارة المحرقاوية..

ويعتبر نادي المحرق من أقدم الأندية الخليجية والعربية وصاحب الرقم القياسي في تحقيق الالقاب المحلية اذ تزخر خزينته بعشرات الدروع والكؤوس المحلية بالإضافة إلى انجازاته الخليجية والقارية كما انه يعد من اكثر الأندية الداعمة للمنتخبات الكروية البحرينية وهو أول ناد بحريني يفوز بكأس الاتحاد الاسيوي في مناسبتين عامي 2008 و2021 والنادي الوحيد الذي حقق لقب بطولة الأندية الخليجية وذلك في العام 2012.



إحدى تشكيلات فريق المحرق في مطلع الخمسينات

فريق نهضة الحد

تأسّس نادي الحدِّ تحت مسمى فريق نهضة الحدِّ عام 1946م وتحول لاحقًا إلى نادٍ، وفي يوم 1958/10/1م، عقدت الجمعيةُ العموميةُ اجتماعها لانتخاب مجلس الإدارة من الآتية أسماؤهم: سالم راشد العبسي رئيسًا، وحمد إبراهيم الصباغ سكرتيرًا، ومحمود عبداللطيف المحمود أمينًا للصندوق، ومحمّد عبدالله جاسم أمينًا للمكتبة. والأعضاء هم: إبراهيم عبدالمحسن، وعتيق سعيد، ومحمّد رفيع المحمود، وعبدالله عباس، وخليفة حسن، ويوسف حاجيه، وكانت أولى مشاركته في الاتحاد في الموسم الرياضي عام 1960/59م.



إحدى تشكيلات فريق النهضة بالحد عام 1966م

نادي الفردوسي الرياضي

يعتبر نادي الفردوسي من الأندية القديمة في لعبة كرة القدم قبل إشهاره رسميًا بسبب عدم وجود الوثائق، حيث تمّ إشهاره رسميا في عام 1946م من قِبَلِ مُستشارِ حكومة البحرين تشالز بالغرايف، وبمساندة سعيد الزيرة الذي يعمل مع المستشار، وذلك بعد أن تقدَّم السيّد عبدالكريم خوشابي والسيد عبدالمحسن اريان والسيد عبدالحسين آل شريف بخطابٍ رسميّ إلى المستشار، وبعد الإشهار الرسمي للفردوس تمّ انتخاب أوّل مجلس إدارة في 5 يوليو 1946م، وتشكل المجلس من كلٍّ من: عبدالحسين آل شريف رئيسًا، وميرزا حسين خوشابي نائبًا للرئيس، وعبدالحميد خنجي أمينًا للصندوق، ومحمود شكيب أمينًا للسرِّ، وعبدالحسين فرزاد كاتب الجلسات، وعبدالمحسن اريان مديرًا للرِّياضة، وعلي بدر مديرًا للمكتبة، وكلٍّ مِن محمّد حاتم ومحمد خليل كازروني وعبدالرزاق فردوني وعبدالرزاق رضا أعضاء إداريين. ويعتبر النادي أحد مؤسسي الاتحاد انطلاقا من عام 1953/52م.



إحدى تشكيلات فريق الفردوسي في عام 1952م

نادي البُسَيْتين الرياضي

أنَّ بداية هذا النادي كانت في عام 1948م، وهو عبارة عن تجمع شبابي من أبناء هذه المنطقة الذين اعتادوا التجمع كلَّ يوم في مقهى لصاحبه (عبدالرحمن) الذي يقع شمال البسيتين، ومن خلال هذه الاجتماعات اليومية انبثقت فكرة تأسيس نادٍ يضمّ شباب منطقة البسيتين عام 1951م، وتمكن شباب النادي من استئجار بيت صغير لمزاولة بعض الأنشطة الفنية والثقافية والرياضية حيث ترأس كلٌّ من السيّد إدريس مال الله والسيد مال الله خلقون هذا النادي في بداياته، ومن بعدهم ترأسه السيّد إبراهيم الشبعان وكان يعرف آنذاك بفريق الكوكب الذي لعب ضمن مسابقات الاتحاد البحريني لكرة القدم.



إحدى تشكيلات فريق البسيتين عندما كان يلعب باسم الكوكب عام 1963م

نادي الهلال الرياضي

تأسّس هذا النادي عام 1948م، لفريق رياضي لكرة القدم وتحوَّل فيما بعد إلى مسمى (نادي الهلال الرياضي) ومن الذين أسهموا وشاركوا في تأسيسه هم: علي خلف حسن، وحسن يوسف هاشم، وعيسى أحمد مطر. أمّا اللاعبون الأساسيون فهم: أحمد شمسان، ناصر عبدالله بو نفور، عيسى مطيويع، يوسف بوعسلي، علي قمبر، محمّد مبارك القحطاني، عامر سعد ثمّ انضمَّ إليهم فيما بعد عيسى بونفور وإدريس مال الله. وفي عام1958م، تمّ فتح مقر للنادي في منزل حسن عبدالرحمن المير في محطة السيارات القديمة في المُحرّق وكان له بجانب النشاط الرياضي نشاطٌ ثقافي واجتماعي.



منتخب نادي المحرق والهلال عام 1954م

فريق النَّهضة الرياضي

تأسّس فريقُ النَّهضة في سنة 1948م، حيث أسسه نخبةٌ من شباب المُحرّق، ذكر منهم: الأستاذ شناف فيصل، ومبارك بن دينه، والسيد علي مراد، ومحمد القوتي والشيخ مبارك بن راشد آل خليفة، وعبدالله يوسف عيش الخشرم، وعلي فلامرزي،

وكانت أولى مشاركته في مسابقات الاتحاد في الموسم الرياضي 1954/53م، علمًا أن هذا الفريق انضمَّ بأكمله في نهاية الستينيات إلى نادي البحرين الذي تأسّس عام 1936م.



إحدى تشكيلات فريق النَّهضة الرياضي قبل اندماجه مع نادي البحرين

نادي العاصفة الرياضي

تأسّس نادي العاصفة عام 1952م، بمنطقة رأس الرمان في العاصمة المنامة تحت مسمى (فريق العاصفة) ثمَّ تحوَّل لاحقا إلى نادٍ، وقد جاء تأسيس النادي على يد اللاعب الشهير عباس خليل الحايكي ومجموعة من زملائه، حيث تعاقب على رئاسة النادي كلٌّ من: محمّد علي صادق، وأمين حيدر، وجمعه جعفر منديل، ويوسف علي العرادي. وكانت بداية مشاركاته في الاتحاد في الدرجة الثانية فئة (ب) ثمَّ تدرّج حتى الدرجة الأولى، وفي عام 1971/1970م، اندمج مع نادي الشروق بالمنطقة تحت مسمى (رأس الرمان) وفي عام 2001م، اندمج مع (النجمة).



فريق العاصفة 1962م

نادي النّيل الرياضي

تأسّس نادي النيل الرياضي عام 1952م، في منطقة السلمانية في العاصمة المنامة، وانضمَّ إلى الاتحاد في الموسم الرياضي عام 1959/58م، ضمن الدرجة الثانية والدرجة الأولى موسم 63-1964م، واستمرَّ حتى عام 1975م، بعد اندماجه مع بعض الأندية والفرق بالمنطقة تحت مسمى (السلمانية).



فريق النيل بالمنامة عام 1962م

نادي النسور الرياضي

تأسّس عام 1952م، خلال الاجتماع التأسيسي في مجلس التاجر السيّد عبدالعزيز حمزة بفريق الفاضل في العاصمة المنامة، حيث ضمَّ الاجتماعُ مجموعةً من شباب الفريج من الرياضيين وأغلبهم من الصف الثاني بالنادي الأهلي، ومن بينهم أبناء عبدالعزيز حمزة، وتمّ اختيار السيّد محمّد عبدالعزيز حمزة رئيسًا للفريق، كما تقلَّد لاحقًا الشيخ عيسى بن مبارك آل خليفة والسيد محمّد الزامل رئاسة النادي، ويعتبر نادي النسور من الأندية المؤسسة للاتحاد البحريني لكرة القدم، وبرز دوره كفريق منافسٍ وكان للمدرب الوطني القدير جاسم سلمان المعاودة ونخبة من المؤسسين دورًا في تحقيق بطولة الدوري في الموسم الرياضي عام 1960/59م، كما حقق بطولة كأس الاتحاد في نسختها الأولى في الموسم نفسه، واستمر النسور في المنافسة في مسابقات دوري وكأس الاتحاد البحريني لكرة القدم حتى عام 1977م، بعد أن اندمج مع النادي الأهلي الذي مازال مستمرا تحت هذا المسمى.



فريق النسور لكرة القدم 1957م في أول مشاركة في الدوري المحلي

نادي الرِفاع الرياضي

تأسّس نادي الرفاع الغربي عام 1952/51م، كفريق لكرة القدم بمبادرة من صاحب السمو الشيخ خليفة بن سلمان آل خليفة رئيس الوزراء الذي أسس فريقا لكرة القدم، وذلك برئاسة معالي الشيخ إبراهيم بن حمد آل خليفة، والسيد علي عبدالله نائبا للرئيس، والأعضاء يوسف عبدالله وخليفة راشد الحمدان وخليفة الظهراني، وكان النادي يضمُّ لاعبي الرفاعين الغربي والشرقي قبل فك الدمج بين الناديين.

في إبريل من عام 1958م، تقدَّم بعض سكان الرّفاع إلى صاحب العظمة الشيخ سلمان بن حمد آل خليفة حاكم البحرين بطلب الموافقة على تأسيس نادٍ، وبعد توجيه عظمته إلى سكرتير الحكومة تلقى الشيخ جابر بن حمود بن صباح آل خليفة رئيس اللجنة التأسيسية لنادي الرّفاع خطاب الموافقة من سكرتير حكومة البحرين وبعد ذلك انضمَّ الرّفاع إلى عضوية الاتحاد البحريني لكرة القدم، حيث شارك في المسابقات الرسمية ابتداءً من الموسم الرياضي عام 1960/59م، ضمن الدرجة الثانية.

تشكّلت إدارة النادي من معالي الشيخ عيسى بن محمّد آل خليفة رئيسا، وسعيد يوسف بوبشيت سكرتيرًا، وسعيد حمد عيد أمينًا للصندوق، والشيخ إبراهيم بن محمّد آل خليفة مدربًا. وفي عام 2001م انضم اليه نادي الزلاق تحت مسمى نادي الرفاع.

ويعتبر صاحب السمو الملكي الأمير خليفة بن سلمان آل خليفة المؤسس أوّل رئيس لنادي الرفاع، وتولّى رئاسة النادي من بعده معالي الشيخ إبراهيم بن حمد آل خليفة، ثمَّ سعادة الشيخ عيسى بن محمّد بن عيسى آل خليفة، والذي كان لاعبا بالفريق الأول لكرة القدم في النادي خلال الستينيات، وبعدها تولى الرئاسة سمو الشيخ خالد بن محمّد بن سلمان آل خليفة، قبل أن يتولى سعادة الشيخ إبراهيم بن خالد آل خليفة المهمة في عام 1980م، حتى عام 1994م، ومن بعده الشيخ عبدالله بن عيسى بن راشد آل خليفة من عام 1995م، حتى عام 1999م، ومن بعده الشيخ خالد بن خليفة آل خليفة بالتعيين عام 2002/2000م، وأخيرًا استلم الشيخ عبدالله بن خالد آل خليفة رئاسة النادي من 2002م، حتى اليوم، وهو يعتبر الرئيس الأصغر سنًا من بين رؤساء النادي، ومن أكثرهم تحقيقا للإنجازات.



صاحب السمو الملكي الأمير خليفة بن سلمان آل خليفة مع الجيل الاول من فريق الرفاع الغربي في بدايات التأسيس في بداية الخمسينات

نادي جد حفص الرّياضي

تأسّس نادي جد حفص تحت مسمى (فريق جد حفص لكرة القدم) عام 1952م، وبعد فترة خلال العقد نفسه تحوّل مسمى الفريق إلى نادي جد حفص الثقافي والرياضي، بناء على الخطاب المرفوع إلى سكرتير حكومة البحرين من جمعية جد حفص الأدبية بتغيير مسمى الجمعية إلى نادٍ، ومن أهمّ الشخصيات المؤسسة للنادي من وجهاء المنطقة السيّد مصطفى القصاب.



إحدى تشكيلات فريق جدحفص عام 1962م

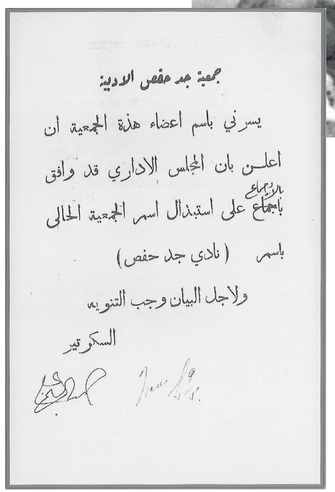

جمعية جد حفص الادبية

يسرني باسم اعضاء هذة الجمعية ان اعلن بان المجلس الاداري قد وافق بالاجماع على استبدال اسم الجمعية الحالي باسم (نادي جد حفص)

ولاجل البيان وجب التنويه

السكرتير

نادي جد حفص الرّياضي

نادي الجزيرة الرّياضي

تأسس نادي الجزيرة بمنطقه الحالة بالمحرق في عام 1952م تحت مسمى فريق الاشتراك، ثمَّ تغيّر مسماه إلى نادي الجزيرة الرياضي، ومن المؤسسين الذين لهم دورٌ بارزٌ في رعاية وتطوير الفريق هم: يوسف بن حسن العربي، وراشد بو هزاع، وحسن عبدالله بو هزاع، وحبيب قدرت الكوهجي، ومحمّد يوسف بونفور، وربيعه سالم، ويوسف محمّد جاسم، ومحمّد غانم، ومحمّد عبدالغفار العلوي، ومحمّد أحمد شريده، وإسماعيل الشتي، وخليفة غلوم، ويوسف بوعسلي، ومحمّد الجزاف، وسعد الجزاف، وعبدالغفار عبدالعزيز، وحسين حاجي علي، وحسن النصف، وعيسى بحرين، محمّد عبدالرضا، ومحمّد خلقون، وأحمد سيف المطاوعة عام 1955م، تمّ تغير المسمى إلى فريق (الحالة) وانتخب السيّد حسن عبدالله بوهزاع رئيسًا وفي عام 1958/57م، كان الفريق ضمن دوري الدرجة الثانية لكرة القدم.



نادي الجزيرة الرّياضي في الستينيات

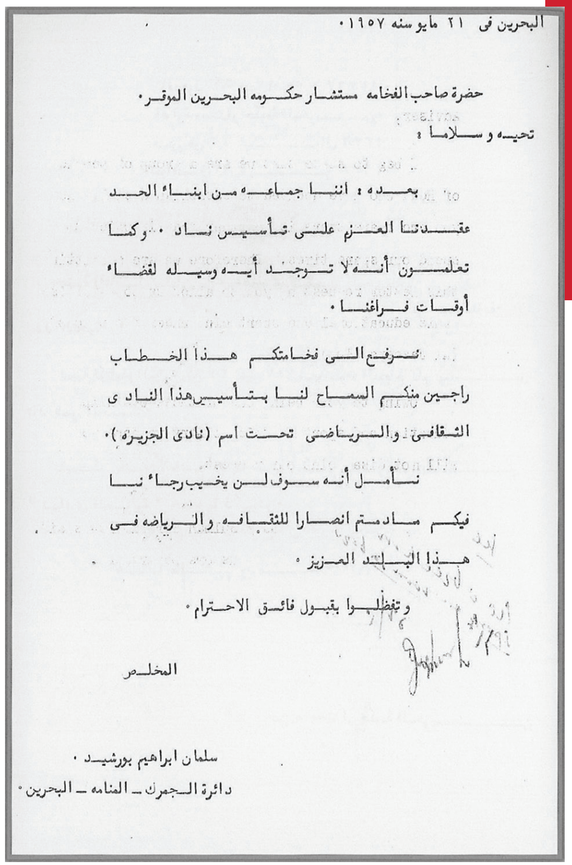

البحرين فى ٢١ مايو سنه ١٩٥٧ .

حضرة صاحب الفخامه مستشار حكومه البحرين المرقر .

تحيه و سلاما :

بعده : اننا جماعه من ابناء الحد عقدنا العزم على تأسيس ناد . وكما تعلمون أنه لا ترجد أيه وسيله لقضاء أوقات فراغنا .

نرفع الى فخامتكم هذا الخطاب راجين منكم السماح لنا بتأسيس هذا النادى الثقافى والرياضى تحت اسم (نادى الجزيره) .

نأمل أنه سوف لن يخيب رجاءنا فيكم مادمتم انصارا للثقافه والرياضه فى هذا البلد العزيز .

وتفظلوا بقبول فائق الاحترام .

المخلص

سلمان ابراهيم بورشيد .
دائرة الجمرك ـ المنامه ـ البحرين .

فريقُ الشّباب الرياضي

تأسّس فريق الشباب لكرة القدم بالمحرق عام 1953م، ومن أبرز المؤسسين السادة: عبدالله جاسم فخرو والأستاذ محمّد عبدالله جميل وعيسى سلطان الرميحي وعذبي شملان الجلاهمة ويوسف حسين عبدالملك وعلي حسين عبدالملك، وكان الفريق يلعب ضمن الدرجة الأولى، حيث يعتبر من الفرق الجيدة إلا أنه وبعد فترة قصيرة انحلَّ الفريق بعد موسم 1958/1957م، بعد أن انضمَّ أغلب لاعبيه إلى بعض الأندية والفرق الموجودة في منطقة المُحرّق مثل فريق الوحدة والهلال والمحرق والنهضة.



فريق الشباب الرياضي بالمحرق 1953م

نادي السنابس الثّقافي والرّياضي

تأسّس نادي السنابس الثقافي والرّياضي عام 1953م، بقرية السنابس في المحافظة الشمالية، وكان عند بداية التأسيس يسمى (النادي الوطني) حيث يعتبر النادي من الأندية التي كانت مُشارِكة في عدد من الاتحادات الرياضية وفي مقدمتها اتحاد كرة القدم حيث لعب ضمنه الدرجة الثانية واستمر النادي تحت مسماه حتى عام 2001م حين انصهر في مشروع دمج الأندية حيث انضم إلى أندية كل من جدحفص - الديه - النعيم - كرانة - السهلة تحت مسمى (نادي الشَّباب الرياضي والثقافي).

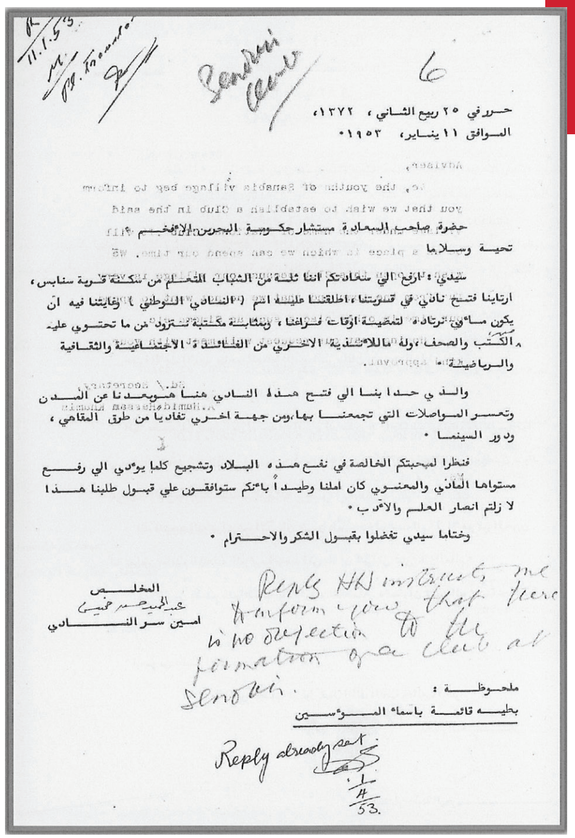

حرر في ٢٥ ربيع الثاني ، ١٣٧٢،
الموافق ١١ يناير، ١٩٥٣.

حضرة صاحب السعادة مستشار حكومة البحرين الافخم
تحية وسلاما

سيدي : ارفع الي سعادتكم اننا ثلة من الشباب المتعلم من سكنة قرية سنابس، ارتاينا فتح نادي في قريتنا ، اطلقنا عليه اسم (النادي الوطني) وغايتنا فيه ان يكون مأوى نرتاده لتمضية اوقات فراغنا ، وبمثابة مكتبة نتزود من ما تحتوي عليه الكتب والصحف ، وله ما للاندية الاخرى من الفائدة الاجتماعية والثقافية والرياضية .

والذي حدا بنا الي فتح هذا النادي هنا هو بعدنا عن المدن وتعسر المواصلات التي تجمعنا بها ، ومن جهة اخرى تفاديا من طرق المقاهي ، ودور السينما .

فنظرا لمحبتكم الخالصة في نفع هذه البلاد وتشجيع كلما يؤدي الي رفع مستواها المادي والمعنوي كان املنا وطيداً بأنكم ستوافقون علي قبول طلبنا هذا لا زلتم انصار العلم والادب .

وختاما سيدي تفضلوا بقبول الشكر والاحترام .

المخلص
عبدالحميد حسن خميس
امين سر النادي

Reply HH instructs me to inform you that there is no objection to the formation of a club at Senobis.

ملحوظة :
بطيه قائمة باسماء المؤسسين

Reply already sent
1/4/53.

طلب فتح ناد في قرية السنابس تحت مسمى النادي الوطني

نادي اليرموك الرياضي

يعتبر نادي اليرموك امتدادا لفريق الناشئين الذي تأسس تحت مسمى فريق (الناشئين) عام 1954م، الذي أسسه مجموعة من أبناء فريق كانو، فريق الفاضل بالمنامة. وبدأت مشاركاته في مسابقات اتحاد كرة القدم ضمن الدرجة الثالثة واستمر (الناشئين) حتى 13 أغسطس 1968م، بعد إشهاره رسميًا تحت مسمى (نادي اليرموك) وصعد الفريق إلى الدوري الممتاز لكرة القدم موسم عام 1970/1969م، ومن أبرز مؤسسيه محمّد بو زيزي، ومحمّد عبدالرحمن، وسلمان لوري، ويعقوب لوري، وعفيف عبدالرحمن تقي، وناصر السيد، وجاسم محمّد الصباغ. واستمر النادي حتى عام 1977 م، عندما اندمج مع (العربي) و(الولعة) و(الوطني) تحت مسمى (الوحدة) ثمَّ (الهلال) وأخيرًا (النجمة) عام 2001م، بعد دمجه مع (رأس الرمان) و(القادسية).



فريق كرة القدم بنادي اليرموك في بداية مشواره في كرة القدم، وتضم الصورة كل من: علي حسن - إديس تيسير - عبدالرحمن سيار - فيصل شرف - عبدالله سيار - المدرب جاسم الصباغ، وجلوسا: يوسف غيلان - خالد سيار - نجيب الحمر - عقيل جناحي - خالد لوري

نادي الحالة الرّياضي

تأسس نادي الحالة في عام 1955م تحت مسمى فريق (جمعية الحالة) على يد مؤسسوه علي عبدالله، ومياح داوود، وأحمد سيف المطاوعة، وعبدالغفار العلوي، وجمعة العسمي، وأحمد صالح، وعبدالله قمبر وغيرهم. وكانت أولى مشاركاته في الاتحاد البحريني لكرة القدم في الموسم الرياضي 1959/58م، وبعد هذا الموسم تمّ تغيير اسم هذا الفريق إلى فريق (الحالة الرياضي)، وفي عام 1973م، تمّ دمج نادي (الجزيرة) مع نادي (الحالة) تحت مسمى نادي (الحالة) الحالي، ويعتبر هذا النادي من الأندية الرياضية البارزة في كرة القدم والكرة الطائرة وكرة السلّة وكرة اليد والسباحة وألعاب القوى وكرة الطاولة ومنافسًا بارزًا في هذه الألعاب.



إحدى تشكيلات فريق كرة القدم لنادي الحالة في عام 1959م

نادي البديع الرياضي

تأسس نادي البديع عام 1955م، وانضم إلى عضوية الاتحاد البحريني لكرة القدم الموسم الرياضي 61/60 ضمن أندية الدرجة الثالثة ومن أبرز الرؤساء الذين تعاقبوا على رئاسة مجلس الإدارة السيد يعقوب يوسف اللحدان الذي يعتبر من أبرز لاعبي النادي والمنتخب العسكري لكرة القدم.



صورة لعدد من اللاعبين المؤسسين لفريق نادي البديع لكرة القدم التقطت عام 1955م وتضم وقوفا من اليمين: عبدالله ماجد – جاسم محمد – سعد صالح – حسين العسيري – جوهر مبارك – ربيعة حمد سنان.وجلوسا: إبراهيم فيصل – راشد مبارك – ربيعة سنان وعيسى يوسف الدوسري

نادي المريخ الرياضي

نادي المريخ من أندية جزيرة المحرق، وقد تأسس في عام 1956م كفريق لكرة القدم من خلال مجموعة من عشاق اللعبة أمثال حمد صالح الرويعي، وإبراهيم علي إبراهيم، وعبدالله القلاف، وسلطان جابر فخرو، وخليفة بن أحمد الغتم، وجاسم جمشير، وعبدالله سالم، محمّد ادهام، وأحمد بن سالمين، فرحان مبارك، وعبدالله مفتاح، ومحمّد منصوري، والشيخ عيسى بن علي بن عبدالله آل خليفة، والشيخ عيسى بن أحمد آل خليفة ويوسف نجم. وقد تشكّل أوّل مجلس إدارة برئاسة السيّد خليفة بن أحمد الغتم واتخذ له مقرًا بالقرب من منزل الشيخ علي بن عبدالله آل خليفة. وقد صعد الفريق إلى مصاف دوري الدرجة الأولى في موسم 66.



إحدى تشكيلات فريق المريخ في الستينيات

نادي شطُّ العرب الرياضي

تأسّس نادي شط العرب في عام 1957م بفريق الشيوخ بالمحرق وكان من أبرز المؤسسين علي يوسف الخشرم، وعبدالله جابر، وأحمد دراج، وعلي محمّد الغرير، وحسن الشيخ، وعلي عون، وعبدالوهاب العامر، وخليل بوسميط. وكان النادي يمارس أنشطة عديدة، منها الرياضية والثقافية والفنية، وشارك في مسابقات كرة القدم بالاتحاد البحريني في موسم 1962/61م، ضمن فرق الدرجة الثالثة ثمّ صعد إلى الدرجة الثانية وواصل تألقه بالصعود إلى الدرجة الأولى قبل أن ينصهر في مشروع دمج الأندية حيث انضم إلى نادي البحرين في عام 1977م.



فريق شط العرب في عام 1958م

نادي قلالي

تأسّس نادي قَلالي عام 1957م، وكان من أبرز مؤسسيه أحمد بن جاسم الشروقي، وعيسى بن مبارك بن عبدالله، وأحمد بن علي المناعي، وعبدالرحمن بن علي المناعي. وتعتبر لُعبة كرة القدم هي اللّعبة الأساسية بالنادي، وكانت أولى مشاركته في الموسم الرياضي عام 1959/58م، ويعتبر النادي من اكثر الأندية اهتمامًا بفرق القاعدة الكروية إذ يعتمد كثيرا على المواهب الوطنية من أبناء القرية.



إحدى تشكيلات فريق كرة القدم بنادي قلالي في خمسينيات القرن الماضي

نادي الإتفاق

يعتبر نادي الإتفاق بالمنامة امتدادًا لفريقي (جاويد) و(شاهين) الذان تأسسا في عام 1957م كفريقين لكرة القدم، وشاركا في مسابقات الاتحاد منذ إنطلاقة المسابقات الرسمية في موسم 1957م/1958م قبل أن يندمجا تحت مسمى نادي الإتفاق في منتصف ستينيات القرن الماضي، والذي استمرت مشاركته في مسابقات كرة القدم إلى أن اندمج مع نادي الفردوسي.



إحدى تشكيلات فريق الاتفاق في الستينيات

نادي التّاج

يعتبر نادي (تاج) أحد أبرز أندية العاصمة في لعبة كرة القدم إذ تأسس عام 1957م بمنطقة القضيبية في العاصمة المنامة، وشارك في أول موسم لكرة القدم عام 1959/58م، ضمن الدرجة الأولى، ومع بداية مشروع دمج الأندية تغير مسماه إلى نادي (أوال) بعد الاندماج مع نادي الشعاع الذي كان قد تأسس في عام 1959م وكان ناشطًا في لعبتي كرة القدم وكرة السلة قبل أن يتغير مسماه إلى (نادي المنامة) في عام 1980م بعد الاندماج الثاني مع نادي (الفردوسي).



صورة لاعبي فريق التاج التقطت الصورة قبل مباراة الفريق مع نادي المحرق عام 1958م

نادي الوطني الرياضي

تأسّس نادي الوطني بفريق الحدادة في منطقة الحورة في العاصمة المنامة عام 1957م كفريق لكرة القدم، وهو أحد الأعضاء المؤسسين لاتحاد كرة القدم عام 1957م، شارك النادي في الموسم الرياضي عام 1958/57م، ضمن مسابقات الاتحاد، وكان ذلك قبل إشهاره رسميًا، وبعد موسمٍ من مشاركته تعرَّض الفريق إلى انتكاسة في مستواه مما دفع به إلى دمج فريق (القمر) معه تحت المسمى نفسه، ولعب ضمن الدرجة الثالثة وبعد إشهاره رسميا صعد إلى الدرجة الثانية، وترأس النادي عبر مشواره حسن عبدالله الجارودي، وخليفة هجرس، وعبدالله إبراهيم، واستمر النادي حتى عام 1977م، عندما اندمج مع (العربي) و(اليرموك) و(الولعة) تحت مسمى (الوحدة) ثمَّ (الهلال) ثمَّ أخيرا (النجمة) عام 2001م، بعد دمجه مع (رأس الرمان) و(القادسية).



إحدى تشكيلات فريق الوطني خلال حقبة الستينيات

نادي الجزائر الرياضي

تأسّس نادي (الجزائر) كفريق لكرة القدم في عام 1957م، بمنطقة فريق الفاضل في العاصمة المنامة،ثم اعيد اشهاره في عام 1960م بالقرب من جامع الفاضل وكان في تلك الفترة من الفرق المشاركة في مسابقات اتحاد كُرة القَدَم، ومن أعضاء مجلس الإدارة بدر كيكسو، وسيد ناصر الموسوي، وجاسم الخاجة، وعزيز وحيدر عبدعلي، وحمد الحمد، وخليفة العوامي، وبابا علي، وإبراهيم ومهدي كازروني، كما يعتبر الأستاذ جاسم محمّد صالح الصباغ أحد المؤسسين الأساسيين لهذا النادي، واستمر النادي في نشاطه الكروي وتوسعت قاعدته لتشمل فريق المخارقة إلى أن انصهر في مشروع دمج الأندية حيث انضم إلى النادي الأهلي في عام 1977م.



فريق الجزائر 1972م

نادي النَّعيم الثّقافي والرّياضِي

تأسّس نادي النعيم عام 1957م، في العاصمة المنامة وقد تقدَّم بطلب التأسيس الأستاذ محمّد حسن كمال الدين بمعية السادة علي بن أحمد الوطني والسيد علي بن أحمد منصور السلاطنة والسيد أحمد زين الدين.

حيث احتضن النادي العديد من الأنشطة الرياضية والثقافية والاجتماعية، وعلى رأسها كرة القدم وكرة اليد والمسرح والرحلات وإقامة المناسبات المختلفة، وقد انصهر النادي في مشروع الدمج الذي تم في عام 2001م حيث اندمج مع أندية السنابس - جد حفص - الديه - كرانة تحت مسمى نادي الشباب.

نادي النصر الرّياضي

هو امتداد لنادي الجفير الرياضي الذي تأسّس عام 1957م، بمنطقة الجفير في العاصمة المنامة، بناء على موافقة مستشار حكومة البحرين على تأسيس النادي في 28 إبريل 1957م، وقد شارك النادي في مسابقات كرة القدم بعد انضمامه إلى عضوية الاتحاد البحريني لكرة القدم.

وفي السبعينيات من القرن الماضي اندمج نادي الجفير مع ناديي ام الحصم والغريفه تحت مسمى نادي النصر الذي شارك في منافسات دوري الدرجة الثانية قبل أن يتحول إلى نادً متخصص في الكرة الطائرة.

شعار نادي النصر الرّياضي بالجفير

نادي الرّفاع الشرقي الرّياضي

تأسّس نادي الرّفاع الشرقي في عام 1957م، حيث تفضل صاحب السمو الشيخ عيسى بن سلمان آل خليفة ولي العهد آنذاك بافتتاح مقر النادي، وفي الموسم الرياضي عام 1960/59م، انضمَّ النادي إلى اتحاد كرة القدم وشارك ضمن الدرجة الثانية ومن ثمَّ تدَّرج في الصعود إلى الدرجة الأولى ثم إلى الدوري الممتاز ويعتبر من الفرق المنافسة على الالقاب حيث حقق بطولة الدوري العام وكأس الأمير في أكثر من مناسبة.

وقد تعاقب على رئاسة مجلس إدارة النادي كل من الشيخ إبراهيم بن حمد بن عبدالله آل خليفة منذ التأسيس ومن بعده الشيخ عبدالرحمن بن فارس آل خليفة منذ عام 1959م، والشيخ راشد بن عبدالعزيز آل خليفة والشيخ عبدالعزيز بن أحمد آل خليفة والشيخ ناصر بن خالد بن أحمد آل خليفة والشيخ عبدالله بن خليفة بن أحمد آل خليفة.



إحدى تشكيلات فريق الرفاع الشرقي لكرة القدم في بداية التأسيس

نادي سترة الرياضي

يعتبر نادي سترة من أبرز وأنشط الأندية القروية يعود تاريخ تأسيسة إلى عام 1957م، حيث تشكّل أوّل مجلس إدارة للنادي من أحمد علي الستراوي رئيسًا وأحمد علي سبيل عضوًا، وعلي حسن طوق عضوًا، وفي 27 مارس عام 1957م، تمّ افتتاح النادي رسميًا بعد أن حصل على تبرعات من الحكومة والتجار وشركة بابكو التي قدمت تبرعًا ماليًا سخيًا وقدره 10 آلاف روبية (ألف دينار بحريني)، وكانت أولى مشاركاته في مسابقات اتحاد كرة القدم في موسم 1959م/1960م.



إحدى تشكيلات فريق نادي سترة في الألفية الثالثة

نادي اللؤلؤ الرياضي

تأسّس نادي اللؤلؤ في 13 نوفمبر 1958م، وصدرت الموافقة بإشهار النادي من القائم بأعمال سكرتير حكومة البحرين، حيث ترّأس أوّل مجلس إدارة للنادي السيّد يوسف محمّد بوزيد، ومعه الأعضاء: صالح محمّد صالح، وعبدالعزيز أحمد الملا، وغلوم أحمد المهندس وآخرين. وبعد التأسيس شارك النادي في الدورة الصيفية وحقق مركزًا متقدمًا ممَّا أهلّهُ إلى الاشتراك ضمن مسابقات الاتحاد، وكان مدرّب الفريق في البداية سعيد العرادي، ومن بعده عبدالرحمن خليفة ومبارك المغربي مدير الفريق. واستمر النادي حتى عام 1977م، بعد اندماجه مع (النيل) و(المجد) و(شباب المتحد) و(شباب القلعة) و(الماحوز) و(أم الحصم) تحت مسمى (القادسية)، وبعد فترة قصيرة انفصل نادي (أم الحصم) عنه، وفي عام 1997م، اندمج (القادسية) مع (الوحدة) تحت مسمى (الهلال)، وبعد عام انفصل (القادسية) عن (الهلال) وفي عام 2001م، اندمج (القادسية) مع (الهلال) و(رأس الرمان) تحت مسمى (النجمة).



إحدى تشكيلات فريق كرة القدم بنادي اللؤلؤ في خمسينيات القرن الماضي

نادي الوحدة الرياضي في المنامة

تأسّس نادي الوحدة الرياضي عام 1958م، بمنطقة الحورة في العاصمة المنامة بناء على الطلب المرفوع إلى سكرتير حكومة البحرين من قبل السيّد عبدالله عبدالعزيز الذوادي، سكرتير لجنة تشكيل النادي والمؤرخ في 9 يونيو 1958م، حيث كان قبل ذلك تحت مسمى فريق الوحدة الرياضي لأكثر من سبع سنوات.

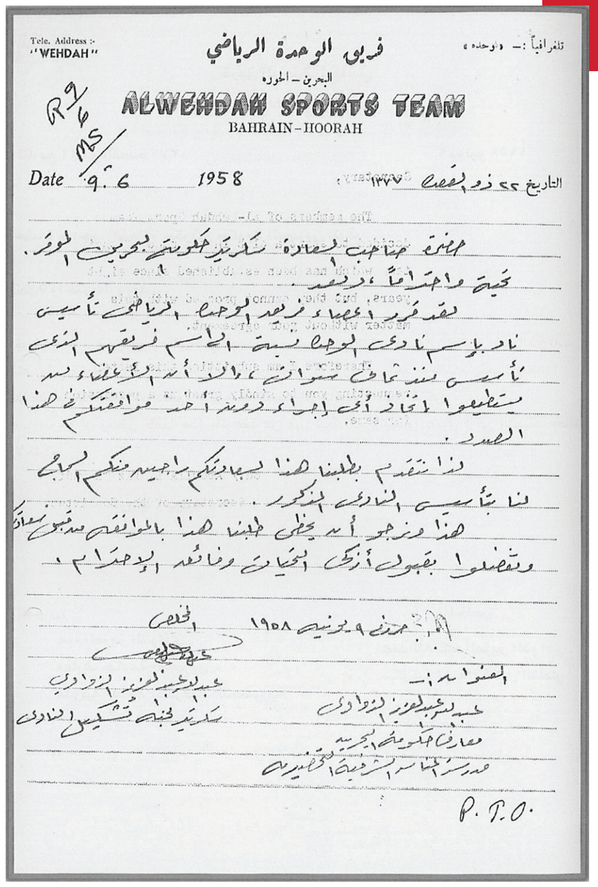

Tele. Address :- "WEHDAH"

فريق الوحدة الرياضي

البحرين – الحوره

ALWEHDAH SPORTS TEAM

BAHRAIN – HOORAH

تلغرافياً :- «الوحده»

R9/6 MS

Date 9.6 1958

التاريخ ٢٢ ذو القعدة ١٣٧٧

حضرة صاحب السعادة سكرتير حكومة البحرين الموقر.

تحية واحتراماً، وبعد.

لقد قرر أعضاء فريق الوحدة الرياضي تأسيس نادٍ باسم نادي الوحدة نسبة إلى اسم فريقهم الذي تأسس منذ ثماني سنوات، وإلا أن الأعضاء لن يستطيعوا اتخاذ أي إجراء دون أخذ موافقتكم في هذا الصدد.

لذا نتقدم بطلبنا هذا لسعادتكم راجين منكم السماح لنا بتأسيس النادي المذكور.

هذا ونرجو أن يحظى طلبنا هذا بالموافقة من قبل سعادتكم وتفضلوا بقبول أزكى التحيات وفائق الاحترام.

حرر في ٩ يونيه ١٩٥٨

المخلص

عبدالله عبدالعزيز الذوادي

سكرتير لجنة تشكيل النادي

العنوان :-

عبدالله عبدالعزيز الذوادي

معارف حكومة البحرين

مدرسة المناسر الشرقية التحضيرية

P.T.O.

الرسالة المرفوعة إلى سكرتير حكومة البحرين بشأن تأسيس نادي الوحدة

نادي الفجر الرياضي

تأسّس نادي الفجر عام 1958م، في منطقة الحورة بعد اندماج ناديي (الوحدة) بالحورة مع نادي (النصر) بالذواودة، وقد شرَّف حفلَ الافتتاح صاحب السمو الشيخ عيسى بن سلمان آل خليفة ولي العهد، في الثامن عشر من شهر سبتمبر من عام1958م، وانضمَّ النادي إلى فرق الدرجة الأولى بالاتحاد البحريني لكرة القدم وكان من أبرز لاعبية: عباس خليل الحايكي، وفهد المنصور، وعبدالوهاب العسومي، وأحمد العسومي، وجاسم الذوادي، ومبارك الذوادي، وهلال فرج، وحسن الرميحي وعلي صالح.

وفي إبريل من عام 1959م، تمّ سحب رخصة النادي من قبل الجهات الحكومية من دون ذكر الأسباب مما شكّل صدمةً كبيرة لمنتسبي النادي.

ومن أبرز مؤسسي نادي الفجر هم: حسن عبدالله الرميحي، وجاسم محمّد علي صليبيخ، وعبدالله عبدالعزيز الذوادي، وعبدالله إبراهيم تلفت، وأحمد إبراهيم الذوادي، وخالد إبراهيم الذوادي، وناصر عبدالله، ومحمّد فقيهي، ومحمّد الدوخي، ويوسف العجاجي، وهلال فرج، وسعيد جوهر الفيروز.



حفلة افتتاح «نادي الفجر»

أقيمت فى مساء يوم الخميس الماضى حفلة افتتاح «نادى الفجر» الجديد فى مقره الواقع بفريق التلغراف بالمنامة (قرب شارع القصر) ٠

وقد تفضل سمو الشيخ عيسى ابن سلمان آل خليفة ، ولى عهد البحرين فحضر حفلة الافتتاح فى الساعة التاسعة مساء ٠

وقد لبى الدعوة الى حضور الافتتاح ، عدد كبير من الضيوف وشوهد بين الحاضرين ، حضرة الشيخ على بن أحمد آل خليفة



فريق الفجر لكرة القدم في أواخر الخمسينيات

قصاصة من الخبر الذي نشرته (النجمة الاسبوعية) عن افتتاح نادي الفجر

نادي الولعة

تأسّس نادي الولعة عام 1958م، في منطقة القضيبية في العاصمة المنامة بناء على الخطاب الموجه إلى سكرتير حكومة البحرين وصدور الموافقة على تأسيسه في 24 إبريل1958م، ومن المؤسسين: عبدالعزيز البسام، عبدالجليل نور، عبداللطيف أمين، محمّد سعيد، فرج الزياني، حمود الدوخي، يوسف سعد السبع. وكانت أولى مشاركاته في مسابقات اتحاد كرة القدم عام 1959/58م ضمن الدرجة الثانية فئة (أ)، واستمر النادي حتى عام 1977 م، عندما اندمج مع (اليرموك) و(العربي) و(الوطني) تحت مسمى (الوحدة) ثمَّ (الهلال) ثمَّ أخيرا (النجمة) بعد دمجه مع (رأس الرمان) و(القادسية).

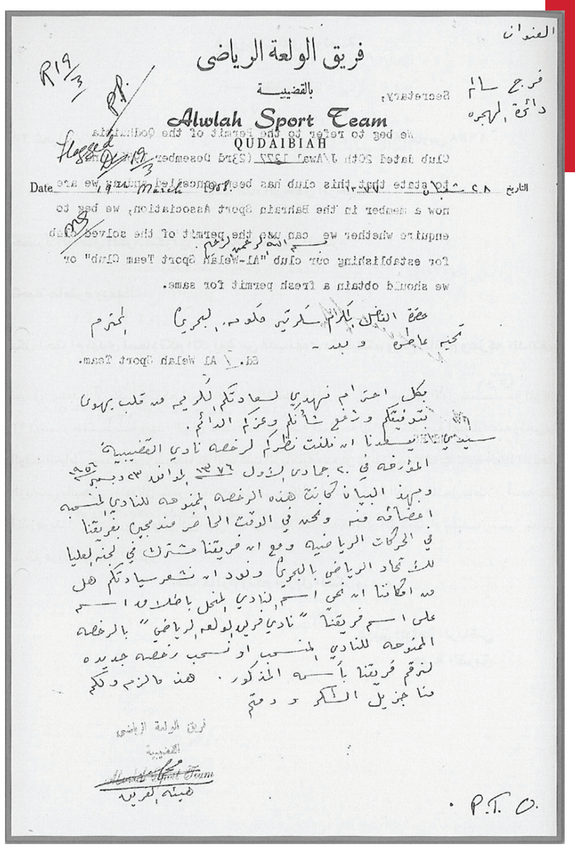

فريق الولعة الرياضي

بالقضيبة

Alwlah Sport Team

QUDAIBIAH

صورة من طلب تأسيس نادي الولعة بالقضيبة

نادي الخميس الرّياضي

تأسّس نادي الخميس الثقافي والرياضي عام 1958م، بعد أن تمّ مخاطبة سكرتير حكومة البحرين في 26 مارس 1958م، من قبل حسن إبراهيم السعيد ممثلًا عن إدارة جمعية التعاون الثقافي في البلاد القديم طالبا تغيير المسمى إلى (نَادِي الخميس الثقافي والرياضي) وتمت الموافقة من قبل سكرتير الحكومة على تغيير المسمى في 14 إبريل 1958م. وبعد ذلك اندمج النادي مع نادي البلاد القديم تحت مسمى نادي الاتحاد الذي يعتبر عضواً ناشطاً في العديد من الاتحادات الرياضية وفي مقدمتها الاتحاد البحريني لكرة القدم حيث يشارك في مسابقة دوري الدجة الثانية.

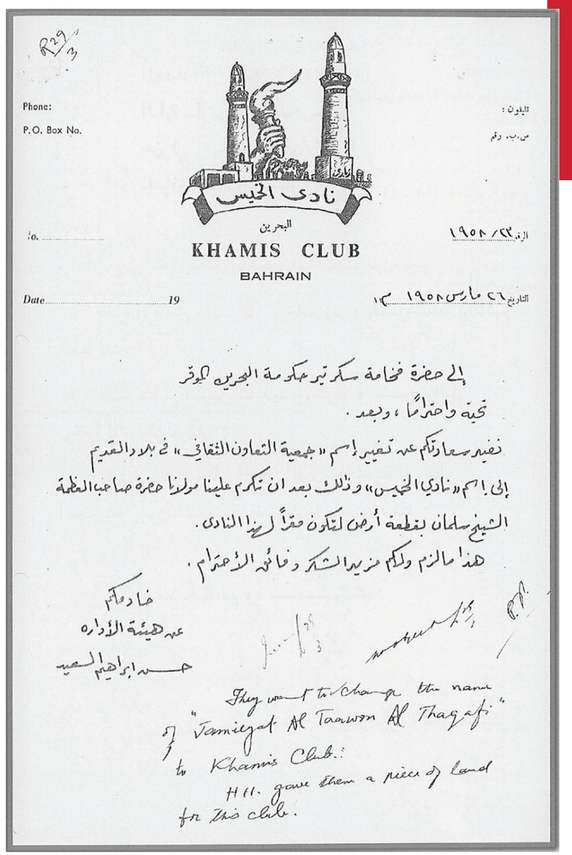

Phone:
P.O. Box No.

نادي الخميس
البحرين
KHAMIS CLUB
BAHRAIN

Date 19

إلى حضرة فخامة سكرتير حكومة البحرين الموقر

تحية واحترامًا، وبعد.

نفيد سعادتكم عن تغيير إسم «جمعية التعاون الثقافي» في بلد القديم إلى إسم «نادي الخميس» وذلك بعد ان تكرم علينا مولانا حضرة صاحب العظمة الشيخ سلمان بقطعة أرض لتكون مقرًا لهذا النادي.

هذا مالزم ولكم مزيد الشكر وفائق الاحترام.

خادمكم
عن هيئة الإدارة
حسن ابراهيم السعيد

They want to change the name
of "Jamiyat Al Taawon Al Thaqafi"
to Khamis Club.:
H.H. gave them a piece of land
for this club.

نادي الخميس الرّياضي

نادي الترسانة الرياضي

تأسّس نادي الترسانة عام 1958م، بمنطقة فريق الفاضل في العاصمة المنامة، وهو امتداد لفريق الشعلة الذي تشكّل في عام 1951م، ومن أبرز المؤسسين للنادي عبدالله الفاضل الذي ترأس النادي والأستاذ محمّد عبدالعزيز الباكر وعبد الرسول أسد وعيسى الشيخ وصالح مرزوق وأحمد السيّد وحسن جناحي ومجموعة أخرى انتقلت إلى النسور عند التأسيس، وكانت أوّل انطلاقة له في مسابقات الاتحاد في الموسم الرياضي عام 1960/59م، ضمن مسابقة الدرجة الثانية فئة (ب) وكان من أبرز لاعبيه آنذاك الأخوين ناصر وعبدالله وليد، وفؤاد الشيخ وقمر عبدالملك، ويعتبر الفريق من الفرق المنافسة في كرة القدم وخاصة في لقاءاته مع (النسور) و(العاصفة) و(التاج)، واستمر النادي حتى عام 1972م، بعد أن قرر الاندماج مع النادي الأهلي.



فريق الترسانة بالمنامة في الستينات

نادي الوثبة الرياضي في المنامة

تأسّس نادي الوثبة بالمنامة عام 1958م، بناء على الخطاب المُقدَّم من السادة: حميد كاظم محمّد الرئيس، وسلمان عبدالمحسن القصيبي السكرتير، وفيصل السيّد جعفر أمين الصندوق، والكابتن إسحاق خنجي، والموجه إلى سكرتير حكومة البحرين بطلب الموافقة على تحويل فريق الوثبة إلى نادي الوثبة، وردّ سكرتير حكومة البحرين بالموافقة على طلب التسمية (نادي الوثبة) بتاريخ 1958/6/17م.



فريق الوثبة لكرة القدم في بداية تأسيسه

من الوحدة إلى الخليج

تأسس فريق الوحدة بالمحرق على يد مجموعة من شباب المنطقه نذكر منهم علي الخال وسامي عاشور علي عتيق ويوسف سيار وعبدالله ربيعة وهو امتداد لفريق الشباب الذي كان يلعب في دوري الدرجة الاولى موسم 59/58 ثم هبط إلى الدرجة الثانية قبل أن يتحول لمسمى الوحدة الذي لعب في الدرجة الثانية بعد أن انضم اليه عدد من لاعبي فريق أوال امثال علي بومجيد وخليل حاجي وتولى تدريبه المدرب الوطني محمد جاسم حماده قبل أن يندمج الفريق مع فريق المريخ وفريق السويس تحت مسمى القادسية في أواخر الستينات. ثم إندمج القادسيه مع الجيل تحت مسمى التضامن وبعدها اندمج التضامن مع فرق وأندية اتحاد الشباب والتقدم تحت مسمى الخليج الذي برز وصعد إلى مصاف أندية الدرجة الاولى قبل أن يندمج مؤخرا مع نادي البحرين.



فريق الوحدة بالمحرق في بداية تأسيسه

نادي المجد الرياضي

تأسّس فريق المجد في خمسينيات القرن الماضي في منطقة السلمانية في العاصمة المنامة وانضمَّ إلى الاتحاد في الموسم الرياضي عام 1960/59م، ضمن الدرجة الثانية، واستمر حتى عام 1975م، بعد اندماجه مع بعض الأندية والفِرق في المنطقة تحت مسمى (السلمانية)، وفي عام 1977م، اندمجت هذه الأندية وأندية أخرى معهم تحت مسمى (القادسية) ثمَّ (الهلال) 1997م، ومن ثمَّ (النجمة) في 2001م.



فريق المجد عام 1974م

النادي العربي الرياضي

بادرتْ مجموعةٌ مِن شبابِ الحورة بعد إغلاق نادي الفجر يتقدمهم السيّد حسن بن عبدالله بن عمرو الرميحي بطرح فكرة تأسيس فريق كروي يحتضن المواهب الكروية بالمنطقة، ففرروا عقد اجتماع في منزل السيّد عبدالله محمّد الذوادي في سبتمبر من عام 1960م، واتفقوا على تسمية الفريق بالفريق العربي على إثر مقترح من السيّد عبدالله عبدالعزيز الذوادي، وتقدموا بطلب رسمي لتأسيس نادٍ رياضي وثقافي تحت هذا المسمى، وتمَّ قبول عضويته في الدرجة الثانية بالاتحاد البحريني لكرة القدم، ومِنْ بين الذين أسهموا في تأسيس النادي الإخوان نجم وجاسم ومبارك الذوادي، ومحمد إبراهيم خلف، وعبدالوهاب العامر، وراشد عبدالرحمن القطان، وحسن يوسف بوعلي.

وقد توالى على رئاسة النادي كلٌّ من حسن بن عبدالله الرميحي، وعبدالله إبراهيم تلفت، وعبدالوهاب محمّد العامر وجاسم إبراهيم بوشعر.



فريق النادي العربي بطل دوري وكاس الدرجة الثانية عام 1965م

فريق النجمة الخليفية الرياضي

في الخامس من شهر نوفمبر 1963م، أسس جلالة الملك حمد بن عيسى آل خليفة عندما كان وليًا للعهد فريقًا كرويا باسم (النجمة الخليفية) وانضم إلى عضوية الاتحاد البحريني لكرة القدم ولعب في دوري الدرجة الثالثة بقيادة المدرب الوطني الأستاذ إسحاق قاسم خنجي الذي تمكن من الصعود بالفريق إلى الدرجة الثانية في موسم 1968/1967م قبل أن يتوقف نشاط الفريق ويتوزع أبرز نجومه إلى فرق الأندية المجاورة وتحديدًا الرفاع الغربي والرفاع الشرقي.



فريق النجمة الخليفية 1967م ويبدو جلالة الملك الثاني جلوسًا في الصف الأمامي

نادي ام الحصم

تأسس نادي ام الحصم الرياضي 1963م وشارك ضمن مسابقات الاتحاد البحريني لكرة القدم خلال عقد الستينات من القرن الماضي بعد اندماجه مع السلمانية والماحوز تحت مسمى القادسية ومن ثم انسحب من هذا الاندماج واستقر النادي تحت مسماه السابق حتى الان بمنطقة ام الحصم.



إحدى تشكيلات فريق نادي ام الحصم

نادي اتحاد الريف

يرجع تاريخ اشهار نادي اتحاد الريف رسميا من قبل ادارة الشئون الاجتماعية والعمل من تاريخ 12 مايو 1966م ولعب فريق النادي وشارك في مسابقات اتحاد كرة القدم موسم 1969/1968م ضمن أندية الدرجة الثالثة وفي موسم 1970/1969م حقق نادي اتحاد الريف البطولة على مجموعته وتاهل إلى الدورة الرباعية والصعود فرق الكوكب العربي والنسور فيما لم يحالف اتحاد الريف في ذلك وفي موسم 1971/1970م إلى موسم 1980م شاركت اتحاد الريف في مسابقات كرة القدم للدرجة الثانية. وكان نادي اتحاد الريف قد اندمج مع نادي المالكية عام 1980م تحت مسمى نادي الجزيرة الذي لعب في مصاف الدرجة الأولى وصعد إلى الممتاز قبل أن ينفك الدمج في عام 1988م.



إحدى تشكيلات فريق اتحاد الريف في بداية انطلاقته

نادي المالكية

تاسس واشهر النادي رسمياً من قبل دائرة الشئون الاجتماعية والعمل في 28 يوليو 1967م وحصل على عضوية كرة القدم 20 اغسطس 1973م حيث في البداية لعب ضمن دوري أندية الدرجة الثانية وفي موسم 1978/1977م فاز ببطولة دوري وكاس الدرجة الثانية وفي موسم 1982/1981م فاز ببطولة دوري الدرجة الاولى. وفي موسم 1991/1990م صعد إلى دوري الدرجة الممتازة وفي موسم 1992/1991م جاء وصيفا لكأس الأمير بعد خسارته امام الوحدة وفي موسم 2017/2016م فاز ببطولة دوري في الممتاز لكرة القدم بقيادة المدرب الوطني أحمد صالح الدخيل.



فريق المالكية لكرة القدم موسم 2017/2016

نادي مدينة عيسى

تأسس نادي مدينة عيسى الرياضي في 16 يناير 1968م، وتشكل أول مجلس ادارة في 24 فبراير 1968م برئاسة السيد محمد عبدالله رضا السعد وتعاقد على رئاسة النادي العديد من الشخصيات من بينهم رئيس مجلس الادارة الحالي السيد أحمد بن جاسم العكبري. واعتبارًا من موسم 1971/1970م اصبح النادي ضمن الأندية التي شاركت في مسابقات الاتحاد لكرة القدم وفي البداية لعب ضمن صفوف الدرجة الثانية ومع تطبيق نظام الدرجة الممتازة والدرجة الاولى فاز الفريق ببطولة دوري الدرجة الاولى للموسم 1986/1985م ومن ذلك الوقت حتى الان مازال مستمراً في اللعبة ومن ابرز انجازاته تأهله إلى الدور النهائي لبطولة كأس الأمير في موسم 2001/2000م حيث خسر المباراة النهائية امام النادي الاهلي.



إحدى تشكيلات فريق نادي مدينة عيسى

نادي الاتحاد الرياضي

يعتبر نادي الاتحاد خلاصة اندماج أندية عديدة في منطقة البلاد القديم والمناطق المجاورة لها ومن أبرز هذة الأندية نادي البلاد القديم 1974م – نادي عذاري 1974م – نادي المنارتين 1972م، الذي انضم إلى مسابقات الاتحاد ضمن الدرجة الثانية واستمر النادي بعد الدمج باسم الاتحاد في مسابقات الاتحاد ومازال نشاطه مستمرا، ومن أبرز الرؤساء الذين تعاقبوا على رئاسة النادي الحاج ميرزا أمان الذي كان له دور بارز في تشييد مبنى النادي الحالي.



فريق الاتحاد لكرة القدم

نادي الوحدة الرياضي

انطلاقًا من إيمان شباب مناطق الحُورة والقُضيبية وفريق الفاضل بتجسيد فكرة الاندماج كانطلاقة جادة للارتقاء بالمستوى الرياضي والثقافي والاجتماعي تحت سقف واحد، اندمجت أندية: العربي، واليرموك، والولعة، والوطني، تحت مسمى (نادي الوحدة) في عام 1977م، وتمَّ تشكيل أوّل مجلس إدارة للنادي برئاسة فواز بن إبراهيم الزياني وضمَّ في عضويته كلاّ من: محمد عبدالله تقي وناصر ارحمه الذوادي وسالم محمد الهاشمي وخليفة أحمد صليبيخ وحسن الجارودي وعبدالرزاق محمد الخاجة، وبعد ذلك تعاقب على رئاسة النادي كلٌّ من السيد محمد إبراهيم المطوع والشيخ سلمان بن مبارك آل خليفة، والشيخ علي بن عبدالله آل خليفة، والسيد يوسف علي الخاجة، والسيد خالد عاشور، والسيد خليل إبراهيم الزياني، والسيد عيسى محمّد عبدالرحيم، والشيخ فواز بن محمّد آل خليفة.



معالي الشيخ عيسى بن محمد آل خليفة رئيس المؤسسة العامة للشباب
والرياضة لدى استقباله لممثلي الأندية الأربعة المندمجة تحت مسمى الوحدة

من الهلال إلى النَّجمة

مع بداية الألْفيّة الجديدة وتصاعد الدعوات إلى تقليص الأندية واندماجها بغرض إنشاء الأندية النموذجية اتفق نادي الوحدة مع نادي القادسية على الاندماج تحت مسمى (نادي الهلال) برئاسة معالي الشيخ فواز بن محمّد آل خليفة، وبعد موسم رياضي واحد انسحب نادي القادسية من نادي الهلال قبل أن يعود الناديان ومعهما يعود ناديا رأس الرمان والنبيه صالح (الذي انسحب لاحقًا) للإندماج تحت مسمى (نادي النجمة) في الشهر السابع من عام 2001م، وتوالى على رئاسة النادي في هذه المرحلة كلٌّ من معالي الشيخ هشام بن عبدالرحمن آل خليفة الذي كان لجهوده دورًا كبيرًا في إنجاح عملية الدمج، ومن بعده تولى السيد عيسى القطان رئاسة النادي قبل أن ينتخب الشيخ عبدالرحمن بن مبارك آل خليفة رئيسًا لمجلس الادارة الحالي وقد شهدت فترة رئاسة الشيخ هشام بن عبدالرحمن آل خليفة إنتعاشًا كبيرًا في مجال الإستثمار والرعاية بالإضافة إلى الإنجازات الرياضية الميدانية التي حققتها فرق النادي في كرة القدم وكرة اليد والكرة الطائرة.



النجماوية يحتفلون بكأس جلالة الملك

نادي الشباب الرياضي

هو ثمرة دمج أندية جدحفص، السنابس، النعيم، السهلة، كرباباد، كرانه. وقد اعلن عن دمج هذه الأندية تحت مسمى نادي الشباب في سبتمبر 2001م ووقتها كان ناديا جدحفص والسنابس عضوي في الاتحاد البحريني لكرة القدم ويعتبر فريق جدحفص لكرة القدم هو الابرز كرويا بين الأندية المندمجة حيث كان قد انظم إلى اتحاد كرة القدم 1974/1973م ويعد فوز نادي الشباب في بطولة كأس جلالة الملك المفدى لكرة القدم لموسم 2004/2003م لاول مرة في تاريخ المسابقة الانجاز الابرز والاهم في تاريخ النادي بقيادة مدربة الوطني أحمد صالح الدخيل.



إحدى تشكيلات فريق كرة القدم بنادي الشباب

نادي التضامن

تم اشهار النادي بشكل رسمي عام 2001م اثر الاعلان عن دمج الأندية كلا من كرزكان وبوري والهملة واتحاد الريف تحت مسمى نادي التضامن وشارك فريق نادي التضامن بهذا الاسم (التضامن) بمسابقات اتحاد كرة القدم اعتبارا من موسم 2002/2001م وجاء تصنيفه دون الدرجة الاولى بعد أن اقيم دوري الدمج بين الأندية.



إحدى تشكيلات نادي التضامن لكرة القدم

نادي الاتفاق

يعتبر نادي الاتفاق القائم حاليا بشكل رسمي 2001 امتداداً إلى نادي الدراز الذي دخل في عملية اندماج مع أندية شباب الدراز وبني جمرة وباربار ومقابة تحت مسمى العربي في بداية الثمانينات قبل أن تنفصل أندية باربار وبني جمرة ومقابة ويصبح العربي نادي موحد للدراز والذي انضم فيما بعد اندماج جديد مع نادي بني جمرة ومقابة مجددا تحت مسمى نادي الاتفاق وبعد فترة انفصل بني جمرة عن نادي الاتفاق.



إحدى تشكيلات فريق نادي الاتفاق لكرة القدم

نادي الخالدية

تم اشهار النادي في موسم الرياضي 2021/2020م وكانت انطلاقة مشاركاته بالاتحاد البحريني لكرة القدم ضمن دوري الدرجة الثانية وحقق وتاهل إلى الانتقال إلى صفوف فرق الدرجة الاولى الموسم الرياضي 2022/2021م.



إحدى تشكيلات فريق نادي الخالدية عام 2021



سمو اللشيخ ناصر بن حمد آل خليفة مع ابطال الدورة العربية بالدوحة 2011

السجل الذهبي للمنتخبات والأندية الوطنية

الفترة من 1957 إلى 2021م

سجل إنجازات المنتخبات الوطنية في البطولات الرسمية الخارجية

التسلسل	فئة المنتخب	البطولات الخليجية التاريخ والإنجاز	البطولات العربية التاريخ والإنجاز	البطولات الآسيوية التاريخ والإنجاز	البطولات الدولية التاريخ والإنجاز

سجل إنجازات الأندية الوطنية في البطولات الرسمية الخارجية

التسلسل	النـــادي	البطولات الخليجية والإنجاز	البطولات العربية والإنجاز	البطولات الآسيوية والإنجاز
1	**نادي المحرق**	1989 – الثاني 2000 – الثالث 2002 – الثاني 2003 – الثاني 2012 – الأول	1993 – الثاني	2006 – الثاني 2008 – الأول 2021 – الأول
2	**نادي الرفاع**	1982 – الثاني 1995 – الثاني 1998 – الثاني 1999 – الثالث	1984 – الثالث	



صاحب السمو الملكي الأمير سلمان بن حمد آل خليفة ولي العهد لدى استقبال فريق المحرق الفائز بكأس الاتحاد الآسيوي 2008م

سجل الأندية الوطنية أصحاب الإنجازات المحلية

الترتيب	النـــادي	الدوري العام	كأس الاتحاد	كأس الأمير	كأس الملك	كأس ولي العهد





تاريخ المدربين

جاسم المعاودة وعبدالسلام علّام (بحريني)	1966م
حمادة الشرقاوي (مصري)	1970 – 1974
داني ماكلينان (أسكوتلندي)	1974 – 1975
جاك مانسل (إنجليزي)	1976م
مال تومسون مايكل جورمان (انجليزي)	1979م
ليوبيسا بروسيك (كرواتي)	1979–1981
علي أحمد فاروق (بحريني)	1981
سيباستياو بيريرا دي أراوجو (برازيلي)	1982–1984
كيث بوركينشو (انجليزي)	1984–1986
عبدالماجد جيتالي (تونسي)	1988
أولي ماسلو (ألماني)	1990
سيباستياو بيريرا دي أراوجو (برازيلي)	1992–1993
إيفان كاتالينيتش (كرواتي)	1994
حمد راشد ناصر النعيمي (بحريني)	1994
فؤاد بوشقر (بحريني)	1996
جوزيف هيكرسبرجر (نمساوي)	1997
إرنستو روزا جيديس (برازيلي)	1998
الكسندرو مولدوفا (نمساوي)	1999
سلمان شريدة (بحريني)	2000
فيكتور ستونكوليسكو (روماني)	2000 – 2001
وولفجانج سيدكا (ألماني)	2001–2002
إيف هيربيت (فرنسي)	2003
سريكو جوريسيك (كرواتي)	2003–2005
وولفجانج سيدكا (ألماني)	2005
لوكا بيروزوفيتش (كرواتي)	2005–2006
رياض الذوادي (بحريني)	2006
هانز بيتر بريجل (ألماني)	2006–2007
سيناد كريسو (بوسني)	2007
ميلان مالالا (تشيكوسلوفاكي)	2008–2010
جوزيف هيكرسبرجر (نمساوي)	2010
مرجان عيد (بحريني)	2010
سلمان شريدة (بحريني)	2010 – 2011
بيتر تايلور (انجليزي)	2011 – 2012
غابريل كالديرون (أرجنتيني)	2012 – 2013
أنتوني هودسون (انجليزي)	2013 – أغسطس 2014
عدنان حمد (عراقي)	أغسطس 2014 – نوفمبر 2014
مرجان عيد (بحريني)	نوفمبر 2014 – يناير 2015
سيرخيو باتيستا (أرجنتيني)	مايو 2015 – مايو 2016
ميروسلاف سوكوب (تشيكوسلوفاكي)	يوليو 2016 – يناير 2019
هيليو سوزا (برتغالي)	مارس 2019

سجلات المنافسة - كأس العالم

الدولة	السنة	سجل تصفيات كأس العالم						سجل كأس العالم
		لعب	فاز	تعادل	خسر	له	عليه	
	المجموع	94	34	28	32	117	97	-

كأس آسيا لكرة القدم

الدولة	السنة	تصفيات كأس آسيا					
		لعب	فاز	تعادل	خسر	له	عليه
إيران	1968	لم يشارك					
تايلاند	1972	4	2	0	2	8	4
إيران	1976	انسحب					
الكويت	1980	3	0	0	3	0	5
سنغافورة	1984	انسحب					
قطر	1988	3	2	1	0	4	6
اليابان	1992						
الإمارات العربية المتحدة	1996	انسحب					
لبنان	2000	6	3	0	3	6	14
الصين	2004	6	4	1	1	14	17
إندونيسيا ماليزيا تايلاند فيتنام	2007	4	1	1	2	3	7
قطر	2011	6	4	0	2	12	9
أستراليا	2015	6	4	2	0	7	4
الإمارات العربية المتحدة	2019	14	7	1	6	25	
المجموع		62	31	9	32	95	59

الدولة	السنة	سجل كأس آسيا							
		لعب	فاز	تعادل	خسر	له	عليه	المركز	الجولة
المجموع		23	5	6	-12	29	38	6/17	المركز الرابع

سجل كأس الخليج العربي

الدولة	السنة	لعب	فاز	تعادل	خسر	له	عليه	المركز
البحرين	1970	3	1	1	1	3	4	الوصيف
السعودية	1972	سجل ملغي						
الكويت	1974	2	0	0	2	1	8	خرج من المجموعات
قطر	1976	6	3	0	3	9	15	المركز الرابع
العراق	1979	6	2	2	2	8	9	المركز الرابع
الإمارات العربية المتحدة	1982	5	3	1	1	10	7	الوصيف
عمان	1984	6	1	2	3	3	6	المركز الخامس
البحرين	1986	6	1	4	1	4	5	المركز الرابع
السعودية	1988	6	3	0	3	4	4	المركز الرابع
الكويت	1990	4	1	2	1	1	1	المركز الثالث
قطر	1992	5	3	0	2	6	4	الوصيف
الإمارات العربية المتحدة	1994	5	1	3	1	5	6	المركز الثالث
عمان	1996	5	0	2	3	4	8	المركز الرابع
البحرين	1998	5	0	3	2	3	6	المركز الرابع
السعودية	2002	5	1	2	2	4	6	المركز الرابع
الكويت	2003	6	4	1	1	13	3	الوصيف
قطر	2004	5	2	2	1	10	6	المركز الثالث
الإمارات العربية المتحدة	2007	4	1	1	2	4	5	نصف نهائي

الدولة	السنة	لعب	فاز	تعادل	خسر	له	عليه	المركز
	المجموع	107	32	34	41	113	135	24/24





كأس العرب

الدولة	السنة	لعب	فاز	تعادل	خسر	له	عليه	المركز
لبنان	1963	لم يشارك						
الكويت	1964	لم يشارك						
العراق	1966	4	0	1	3	7	22	خرج من المجموعات
السعودية	1985	4	1	2	1	4	3	الوصيف
الأردن	1988	4	0	3	1	2	3	خرج من المجموعات
سوريا	1992	لم يشارك						
قطر	1998	انسحب						
الكويت	2002	6	3	1	2	8	5	الوصيف
السعودية	2012	3	0	0	3	1	8	خرج من المجموعات
	المجموع	21	4	7	10	22	41	الأفضل: الوصيف



البحرين والسعودية في كأس العرب
بالكويت 17-12-2002

سجل بطولة اتحاد غرب آسيا لكرة القدم

الدولة	السنة	لعب	فاز	تعادل	خسر	له	عليه	المركز	السنة
	المجموع	15	6	6	3	8	6	4\9	+2





الفصل السادس
صور تاريخية



فريق مدرسة الاتحاد عام 1930م



ثاني تشكيل لمنتخب كروي بحريني عام 1938م



صورة تذكارية التقطت لمدير مدرسة المنامة الثانوية مع مجموعة من المدرسين والطلبة عام 1948م بمناسبة فوز فريق المدرسة بإحدى البطولات



فريق المحرق مع إحدى انجازاته في عام 1949م



صاحب العظمة الشيخ عيسى بن سلمان آل خليفة أثناء رعايته لإحدى المباريات النهائية وإلى جانبه سمو الشيخ عبدالله بن عيسى آل خليفة في منتصف الخمسينيات



سمو الشيخ عبدالله بن عيسى آل خليفة وزير المعارف يقدم كأس المعارف للفريق الفائز في الخمسينيات



فريق المدرسة الثانوية لكرة القدم عام 1956م



جانب من الجماهير الغفيرة التي كانت تحضر المباريات على الملاعب المفتوحة في الخمسينيات



من لقاء المحرق والنسور في أول دوري موسم 57



صورة اثناء تصوير لقطة لمباراة كرة القدم أقيمت بين فريقي المحرق وبابكو وذلك في عام 1958م



الاتحاد الرياضي البحريني

سيقام المباراة النهائية لبطولة درع الاتحاد لفرق الدرجة الاولى لكرة القدم

تحت رعاية ولي العهد

صاحب السمو الشيخ عيسى بن الشيخ سلمان آل خليفة

وذلك في عصر يوم الجمعة الموافق ٦ مارس ١٩٥٩ الساعة الرابعة والربع

على ملعب مدرسة المحرق الابتدائية

وستجرى المباراة بين

فريق المحرق الرياضي و فريق نادى تاج الرياضى

ويسرنا أن نرف هذه البشرى السارة لمحبي الرياضة وعشاق كرة القدم

لمشاهدة هذه المباراة المهمة لهذا الموسم والتي ستزدع فيها الدروع والمدل للفرق الفائزة

فلا تفوتك هذه الفرصة ... وبادر بشراء تذكرتك مقدماً

ثمن تذكرة الدخول روبية واحدة فقط

تباع التذاكر عند بوابة الملعب

اعلان للمباراة النهائية بين المحرق وتاج في مارس من عام 1959م



صاحب السمو الشيخ عيسى بن سلمان آل خليفة يتوج المحرق بطلاً لدوري موسم 1958/1957 والى جانبه شقيقه سمو الشيخ محمد بن سلمان آل خليفة



فريق المحرق الرياضى

يفتتح الموسم الرياضى لهذا العام

باقامة مباراة كبرى في لعبة كرة القدم

تحت رعاية ولى العهد المحبوب

صاحب السمو الشيخ عيسى بن عظمة الشيخ سلمان آل خليفه المعظم

بين

منتخب الفرق الاجنبية في البحرين وفريق المحرق الرياضى

على كأس سمو ولي العهد المفدى

وذلك في تمام الساعة الرابعة والنصف من مساء يوم الجمعة ٣ نوفمبر ١٩٦١ على ملعب المحرق .

والجمهور الكريم مدعو لمشاهدة هذه المباراة الشيقة .

صورة من اعلان مباراة المحرق مع منتخب الفرق الأجنبية عام 1961م

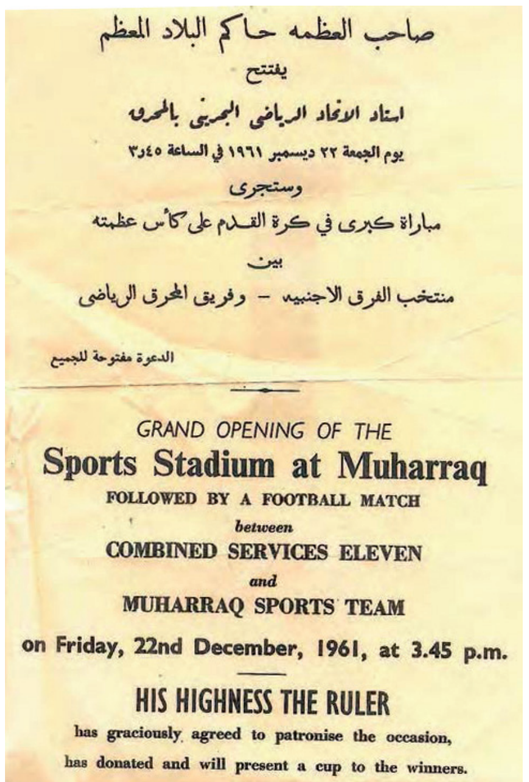

صاحب العظمه حاكم البلاد المعظم

يفتتح

استاد الاتحاد الرياضى الجميلى بالمحرق

يوم الجمعة ٢٢ ديسمبر ١٩٦١ في الساعة ٣د٤٥

وستجرى

مباراة كبرى في كرة القدم على كأس عظمته

بين

منتخب الفرق الاجنبيه - وفريق المحرق الرياضى

الدعوة مفتوحة للجميع

GRAND OPENING OF THE

Sports Stadium at Muharraq

FOLLOWED BY A FOOTBALL MATCH

between

COMBINED SERVICES ELEVEN

and

MUHARRAQ SPORTS TEAM

on Friday, 22nd December, 1961, at 3.45 p.m.

HIS HIGHNESS THE RULER

has graciously agreed to patronise the occasion,

has donated and will present a cup to the winners.

اعلان آخر لمباراة المحرق مع منتخب الفرق الأجنبية في ديسمبر من عام 1961م



صاحب السمو الشيخ خليفة بن سلمان
آل خليفة يتوج المحرق موسم 62/61



صاحب السمو الشيخ خليفة بن سلمان
آل خليفة لدى حضوره المباراة النهائية بين
المحرق والرفاع في عام 1962م



تشكيلة منتخب البحرين الوطني الذي قابل
منتخب الجيش البريطاني على استاد الاتحاد
بالمحرق في عام 1963م



المنتخب المدرسي لكرة القدم الذي شارك
في الدورة الرياضية العربية المدرسية التي
اقيمت بالكويت عام 1963م



لقطة للاعب أحمد شمسان مع عدد من لاعبي الفريقين خلال مباراة الهلال مع الرفاع على ملعب الرفاع بالحنينية عام 1963



اللاعب عيسى بونفور قائد فريق المحرق يتسلم الكأس من سمو الشيخ خليفة بن سلمان آل خليفة في مطلع الستينيات



لقطة للمباراة النهائية لمسابقة كأس إخراج المغلوب للموسم الرياضي 64/1963 بين المحرق والنسور



عيسى بونفور وإبراهيم علي إبراهيم يرفعان كأس اخراج المغلوب ودرع الدوري في موسم 64/1963



صاحب السمو الشيخ محمد بن سلمان آل خليفة يسلم كأس الدرجة الثانية إلى اللاعب حسن يوسف بوعلي قائد فريق النادي العربي لموسم 1965م



جانب من الحضور في المنصة الرئيسية باستاد الاتحاد بالمحرق في عام 1965م



صاحب السمو الشيخ محمد بن سلمان آل خليفة يسلم كأس اخراج المغلوب إلى اللاعب عيسى يونفور قائد فريق المحرق بموسم 66/65



تشكيلة منتخب البحرين في كأس العرب 1966 ببغداد



لقطة من لقاء العربي والمريخ مباراة الصعود إلى الدرجة الاولى في موسم 66/65



لقطة تذكارية للمنتخب الوطني في احدى مناطق بغداد عام 1966م خلال مشاركته في كأس العرب



النجمان المحرقيّان أحمد سالمين وخليفة بن سلمان آل خليفة أبرز و أخطر ثنائي في الستينات

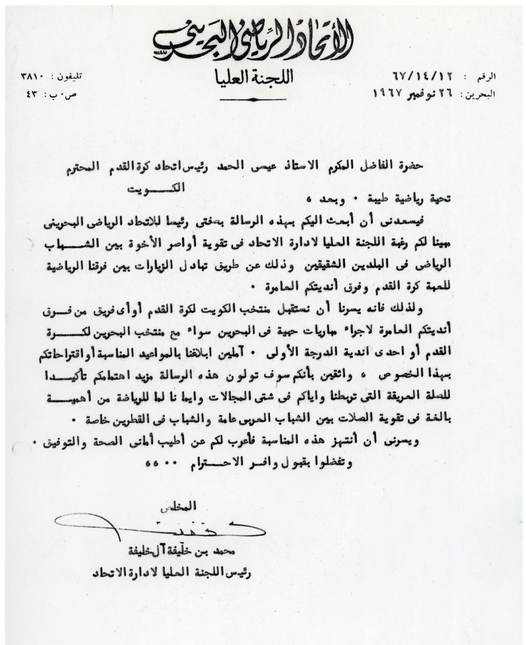

الاتحاد الرياضي البحريني

اللجنة العليا

الرقم : ٦٧/١٤/١٢
البحرين: ٢٦ نوفمبر ١٩٦٧

تليفون : ٣٨١٠
ص.ب: ٤٣

حضرة الفاضل المكرم الاستاذ عيسى الحمد رئيس اتحاد كرة القدم المحترم
الكـــويت

تحية رياضية طيبة ، وبعد ،

فيسعدنى أن أبعث اليكم بهذه الرسالة بصفتى رئيسا للاتحاد الرياضى البحرينى مبينا لكم رغبة اللجنة العليا لادارة الاتحاد فى تقوية أواصر الأخوة بين الشـــباب الرياضى فى البلدين الشقيقين وذلك عن طريق تبادل الزيارات بين فرقنا الرياضية للعبة كرة القدم وفرق أنديتكم العامرة .

ولذلك فانه يسرنا أن نستقبل منتخب الكويت لكرة القدم أوأى فريق من فـــرق أنديتكم العامرة لاجراء مباريات حبية فى البحرين سواء مع منتخب البحرين لكـــرة القدم أو احدى اندية الدرجة الأولى . آملين ابلاغنا بالمواعيد المناسبة أواقتراحاتكم بهذا الخصوص ، واثقين بأنكم سوف تولون هذه الرسالة مزيد اهتمامكم تأكيـــدا للصلة العريقة التى تربطنا وإياكم فى شتى المجالات وايمانا لما للرياضة من أهميـــة بالغة فى تقوية الصلات بين الشباب العربى عامة والشباب فى القطرين خاصة .

ويسرنى أن أنتهز هذه المناسبة فأعرب لكم عن أطيب أمانى الصحة والتوفيق .

وتفضلوا بقبول وافـــر الاحـــترام ..

المخلص

محمد بن خليفة آل خليفة
رئيس اللجنة العليا لادارة الاتحاد

صورة من الخطاب الموجه من الاتحاد الرياضي البحريني إلى الاتحاد الكويتي لكرة القدم لتبادل الزيارات بين الفرق الكروية بالبلدين الشقيقين في عام 1967م



صاحب الجلالة الملك حمد بن عيسى
آل خليفة خلال حضوره مباراة المحرق
والسالمية الكويتي عندما كان وليًا للعهد في
عام 1968م ويبدو جلالته وهو يصافح قائد
فريق المحرق اللاعب عيسى بونفور



مباراة المحرق والسالمية الكويتي على
استاد الاتحاد بالمحرق 1968م



صورة لفريق النسور بطل الكأس وفرحة
مع رئيس النادي محمد الزامل في موسم
68/67



جانب من الجماهير خلال حضورها احد
المباريات على ملعب استاد الاتحاد بالمحرق
خلال الستينيات القرن الماضي



منتخبنا الوطني لدى وصوله المملكة العربية السعودية في عام 1968م



المهاجم الهداف خليفة بن سلمان بن أحمد آل خليفة في لقطة هوائية من احدى مباريات المنتخب الوطني مع أحد الفرق الأجنبية في أواخر الستينات على استاد مدينة عيسى



فريق النهضة بطل دوري الاتحاد للدرجة الاولى لكرة القدم في موسم 69/68



لقطة طريفة لأعضاء منتخبنا الأهلي وهم يتدربون استعدادا لمباراة الاسماعيلي عام 1968م



صاحب العظمة الشيخ عيسى بن سلمان آل خليفة حاكم البلاد وهو يصافح أفراد منتخب انجلترا لكرة القدم للهواة قبيل مباراتهم أمام المنتخب الوطني عام 1968م باستاد مدينة عيسى



منتخب البحرين مع منتخب الكويت العسكري 1969م



اللاعب أحمد هزيم قائد فريق النهضة (البحرين) يرفع كأس إخراج المغلوب موسم 70/69

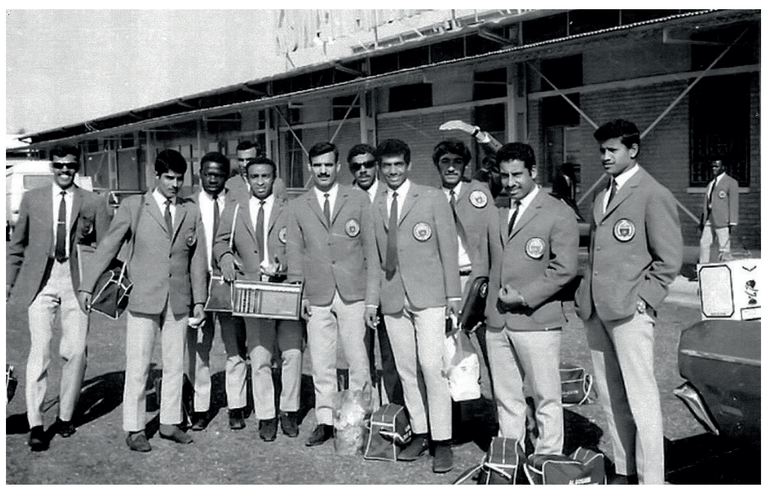

منتخب البحر ين الوطني لدى وصوله مطار الكويت في عام 1969م



الشيخ عيسى بن راشد آل خليفة يتوسط لاعبي فريق النهضة قبل مباراته أمام ميناء البصرة في عام 1969م



تكريم منتخب البحرين بعد دورة كأس الخليج وحصوله على المركز الثاني مارس 1970م



صاحب العظمة الشيخ عيسى بن سلمان آل خليفة لدى افتتاح بطولة كأس الخليج الاولى في مارس 1970م

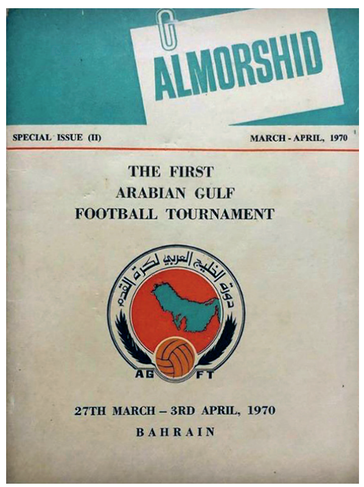

صورة من غلاف مجلة المرشد التي ساهمت في تغطية النسخة الأولى من كأس الخليج عام 1970م



صاحب السمو الشيخ عيسى بن سلمان آل خليفة لدى استقباله وفد منتخب البحرين الوطني المشارك في تصفيات آسيا التي أقيمت في الكويت عام 1971م



المنتخب مع العراق في تصفيات آسيا بالكويت 1971م



زيارة فريق بريمن الألماني للبحرين 1971م



منتخب البحرين في خليجي 2 بالرياض عام 1972م



صاحب السمو أمير البلاد المفدى الشيخ عيسى بن سلمان آل خليفة مستقبلًا الوفد البحريني قبيل المغادرة إلى الرياض للمشاركة في خليجي (2) عام 1972م



الوفد البحريني في دورة كأس الخليج الثانية الرياض عام 1972م



سمو الشيخ محمد بن خليفة آل خليفة مع أعضاء مجلس الإداره جميل الجشي وغازي الموسوي وعبدالله حمزة أثناء لقائهم بمندوب نادي سانتوس البرازيلي 1973م



كتيب مباراة المنتخب مع سانتوس 1973م



سمو الشيخ محمد بن خليفة آل خليفة ومبارك بن دينة ومحمد المعاودة لدى استقبالهم اللاعب بيليه 1973م



بيليه مع عدد من الإداريين واللاعبين 1973



بيليه محاطا بلاعبي المنتخب محمد الزياني ونظير الدرازي وحسن علي وسعيد العبادي وسلمان شريدة عام 1973م



اللاعب بيليه يتوسط راشد شريدة لاعب المحرق وماجد عيسى حكم كرة السلة في لقطة تذكارية 1973م



المدرب حمادة الشرقاوي والإداري عبدالرحمن عاشير مع مجموعة من لاعبي منتخب شباب البحرين لدى وصولهم إلى مطار طهران عام 1973م



الوفد الاعلامي لخليجي 3 في الكويت عام 1974م ويضم الزملاء ناصر محمد وراشد شريدة وهاني الريس وإبراهيم عبدالكريم ومحمد لوري



قائد فريق النادي العربي اللاعب محمد الأنصاري يرفع درع الدوري 74-75 بعد أن تسلمه من معالي الشيخ عيسى بن راشد آل خليفة رئيس الاتحاد البحريني لكرة القدم



هدف خليل الزياني في مرمى النسور في موسم 75/74 على استاد مدينة عيسى وحقق من خلاله فريق العربي بطولة الدوري الممتاز



لقطة من مباراة المحرق والرفاع الغربي على إستاد الاتحاد بالمحرق في نوفمبر 1975م



عناق بين مدرب المنتخب العسكري وعدد من اللاعبين بعد الفوز في إحدى المباريات عام 1975م



طابور المنتخب في حفل افتتاح بطولة شباب آسيا بطهران 1975م



المدرب جاك مانسل ومساعده محمود جمال يتحدثان خلال المؤتمر التحضيري لكأس الخليج الرابعة عام 1976م ويبدو الصورة مدير المنتخبات مبارك بن دينه ومدير الاتحاد العميد الليثي



صاحب الجلالة الملك حمد بن عيسى
آل خليفة عندما كان وليًا للعهد مستقبلاً
منتخب خليجي 4 عام 1976م



أحد اجتماعات اتحاد الكرة مع الأندية في
اواخر السبعينيات



صاحب الجلالة الملك حمد بن عيسى
آل خليفة عندما كان وليًا للعهد يصافح
لاعبي المنتخب العسكري قبل إحدى
المباريات 1978م



المشير خليفة بن أحمد آل خليفة يصافح
فؤاد بوشقر اثناء استقبال ابطال مركز ارتباط
الشرق الاوسط عام 1978م



محمد الزياني ومحمد غانم الرميحي في سباق للوصول إلى الكرة في بطولة مركز ارتباط الشرق الاوسط عام 1978م



معالي الشيخ عيسى بن محمد آل خليفة رئيس المؤسسة العامة للشباب والرياضة. يستقبل مجلس إدارة النادي الأهلي بعد الدمج مع النسور 1978م



صورة للوفد الإداري البحريني المشارك في دورة الألعاب الآسيوية بانكوك عام 1978 أثناء حضور إحدى فعاليات الدورة ويظهر في الصورة معالي الشيخ عيسى بن محمد آل خليفة رئيس الوفد وعلى يمينه الإستاذ جميل الجشي نائب رئيس الوفد والإستاذ مبارك بن دينه مدير الوفد والسيد جعفر علي نصيب الحكم الدولي للكرة الطائرة وعلى يسار معاليه السيد محمد جاسم حمادة وعيسى رشود من دولة الكويت



يوسف شريدة وحمود سلطان في لقطة تذكارية قبل إحدى المباريات في عام 1978م



تتويج الحالة بطلا للدوري الممتاز في الموسم الرياضي 79/78 من قبل معالي الشيخ عيسى بن راشد آل خليفة رئيس الاتحاد البحريني لكرة القدم



لقطة تذكارية لثلاثي المنتخب يوسف شريدة وخليل شويعر وإبراهيم زويد في إحدى المعسكرات الخارجية عام 1978م



اللاعب الإنجليزي كيفن كيجان بشعار نادي هامبورغ الألماني يتوسط كل من لاعب المنتخب البحريني خليل شويعر ولاعب المنتخب القطري محمد غانم بشعار المنتخب الكويتي الذي واجه هامبورغ بالكويت عام 1980م ضمن إحتفالات الكويت بعيدها الوطني



صاحب الجلالة حمد بن عيسى آل خليفة عندما كان وليا للعهد في حديث مع اللاعب يوسف شريدة صاحب لقب أسرع هدف في خليجي (6) عام 1982م بأبوظبي



لقطة من زيارة نجم كرة القدم الكويتي جاسم يعقوب للبحرين في منتصف الثمانينات لتوزيع كتابه على الإعلاميين البحرينيين حيث يبدو في الصورة وهو يوقع الكتاب والى جانبه الإعلامي ماجد سلطان ويبدو في الصورة أيضًا الإعلاميين من اليمين توفيق صالحي، عبدالرحمن عاشير، ناصر محمد، ثم ممثل السفارة الكويتية خلف عباس ومحمد لوري

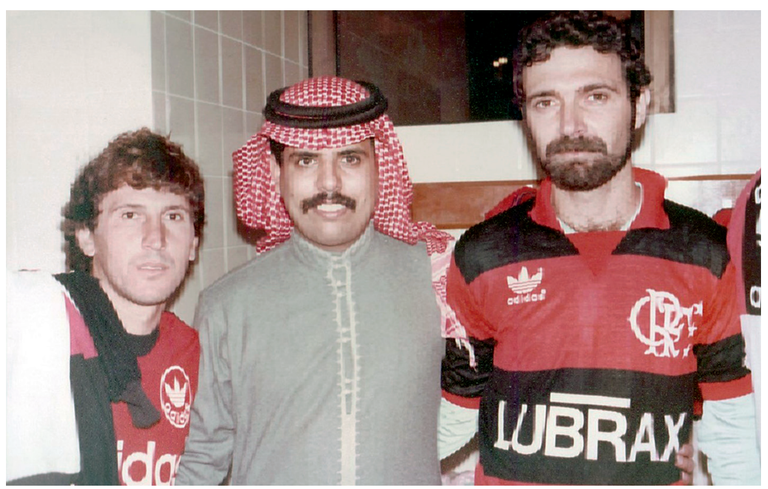

سعادة الوزير ماجد بن علي النعيمي يتوسط النجمين البرازيليين برونو وزيكو من فريق فلامينجو في عام 1986م



نجمي فريق فلامينجو البرازيلي سقراط وزيكو أثناء لقائهما بمجموعة من الإعلاميين قبيل مباراة إعتزال نجم المنتخب البحريني والرفاع الغربي جوهر الماص في عام 1986م



المعلق إبراهيم الحمادي يجري حوار مع اللاعبان يوسف شريدة ومنصور مفتاح في مباراة اعتزال يوسف شريدة عام 1990م



معالي الشيخ عيسى بن راشد آل خليفة يكرم السيد عبدالله حمزة في حفل التكريم الأولمبي عام 1993م



الشيخ خالد بن خليفة آل خليفة نائب رئيس الاتحاد البحريني لكرة القدم يكرم الحكم الدولي أحمد جاسم قبيل احدى المباريات المحلية



صاحب الجلالة الملك حمد بن عيسى آل خليفة عندما كان وليًا للعهد يتوج منتخب الكويت بطلًا لخليجي 14 عام 1998م



سمو الشيخ سلمان بن محمد بن سلمان آل خليفة رئيس الاتحاد البحريني لكرة القدم مع أصحاب السمو والمعالي رؤساء الاتحادات الخليجية لكرة القدم عام 1998 أثناء تواجدهم في كأس الخليج الرابعة عشر



سمو الشيخ عبدالله بن حمد آل خليفة يتوج المحرق بطل كأس ولي العهد عام 2000م



صاحب السمو الملكي الأمير سلمان بن حمد آل خليفة ولي العهد في صورة جماعية مع المنتخب الوطني قبل بدء إحدى الحصص التدريبية للمنتخب في عام 2001م



صاحب السمو الملكي الأمير سلمان بن حمد آل خليفة ولي العهد ومعالي الشيخ عيسى بن راشد آل خليفة يتابعان إحدى الحصص التدريبية للمنتخب الوطني عام 2001م



صاحب السمو الملكي الأمير سلمان بن حمد آل خليفة ولي العهد خلال حضوره إحدى مباريات المنتخب الوطني في أغسطس 2001م



سمو الشيخ محمد بن عيسى آل خليفة ممثل جلالة الملك يسلم كأس جلالته إلى سمو الشيخ خالد بن حمد آل خليفة الرئيس الفخري لنادي النجمة بعد أن حقق بطولة كأس جلالته في الموسم الرياضي 2007/2006



صاحب السمو الملكي الأمير سلمان بن حمد آل خليفة ولي العهد خلال إستقباله فريق المحرق الفائز في بطولة كأس الاتحاد الآسيوي عام 2008م



صاحب السمو الأمير خليفة بن سلمان آل خليفة يقدم كأس سموه إلى الكابتن سلمان شريدة مدرب نادي المحرق عام 2008م



صاحب السمو الملكي الأمير سلمان بن حمد آل خليفة ولي العهد مستقبلًا فريق المحرق بطل كأس الاتحاد الآسيوي عام 2008م



معالي الشيخ عيسى بن راشد آل خليفة ومعالي الشيخ فواز بن محمد آل خليفة يتابعان تدريبات المنتخب الوطني في خليجي 19 عام 2009م



المنتخب الوطني بطل دورة الالعاب العربية بالدوحة 2011م



سمو الشيخ ناصر بن حمد آل خليفة يتوج المحرق بطلًا بكأس جلالة الملك للموسم الرياضي 2016/2015



صاحب الجلالة الملك حمد بن عيسى آل خليفة يتوج الرفاع بطلًا لأغلى الكؤوس في الموسم الرياضي 2019/2018



مدرب المحرق سلمان شريدة في لقطة تذكارية مع درع الدوري في موسم 2018



المحرق بطل دوري بنك البحرين الوطني 2018م



الرفاع بطل دوري السيدات 2019



الرفاع بطل دوري السيدات 2019 مع المدرب الوطني خالد الحربان



فرحة الجماهير البحرينية بمناسبة فوز المنتخب ببطولة الخليج 2019م في الدوحة



جانب من الجماهير البحرينية ببطولة الخليج 2019م في الدوحة



الفرحة والسعادة على وجه سعادة الشيخ خالد بن سلمان آل خليفة نائب رئيس الاتحاد بمناسبة فوز المنتخب ببطولة الخليج 2019م في الدوحة



سعادة الشيخ علي بن خليفة آل خليفة رئيس الاتحاد يعانق أحد اللاعبين بعد نهاية المباراة الختامية لخليجي 24



صورة جماعية للمنتخب مع كأس الخليج الرابعة والعشرون عام 2019م



الشقيقان سمو الشيخ ناصر وسمو الشيخ خالد يتبادلان التهنئة بمناسبة فوز المنتخب بخليجي 24 عام 2019م



المنتخب يحتفل بفوزه في دورة كأس الخليج الرابعة والعشرون 2019م



السيد محمد جعفر وإسماعيل عبداللطيف وحمد الدوسري يرفعون الكأس الغالية



سمو الشيخ ناصر بن حمد آل خليفة مع انجاله بشعار المنتخب بعد الفوز ببطولة الخليج 24



سمو الشيخ ناصر بن حمد آل خليفة مع انجاله خلال إستقبالهم أبطال الخليج





سمو الشيخ ناصر بن حمد آل خليفة لدى إستقباله المدرب هيليو سوزا لحظة عودة المنتخب إلى البحرين محملًا بكأس البطولة الخليجية



سمو الشيخ ناصر بن حمد آل خليفة يرفع كأس الخليج
عاليا تعبيرًا عن فرحته بالإنجاز



صاحب الجلالة الملك حمد بن عيسى آل خليفة وصاحب السمو الملكي الأمير سلمان بن حمد آل خليفة في طريقهما لرعاية حفل استقبال المنتخب الفائز بكأس الخليج الرابعة والعشرون



صاحب الجلالة الملك حمد بن عيسى آل خليفة يحيي الجماهير في طريقه لرعاية حفل تكريم المنتخب بمناسبة فوزه في دورة الخليج 24 عام 2019م



صاحب الجلالة الملك حمد بن عيسى آل خليفة وصاحب السمو الملكي الأمير سلمان بن حمد آل خليفة ولي العهد خلال حفل تكريم المنتخب



صاحب الجلالة الملك حمد بن عيسى آل خليفة يسلم لاعب المنتخب إسماعيل عبد اللطيف الوسام الوطني بمناسبة فوز المنتخب ببطولة خليجي (24)



صاحب الجلالة الملك حمد بن عيسى آل خليفة يسلم لاعب المنتخب محمد الحردان الوسام بمناسبة فوز المنتخب ببطولة خليجي (24)



المنتخب الوطني لكرة القدم خلال الإحتفال بتتويجه بطلاً لخليجي 24 الذي أقيم في الصرح الوطني بالصخير



السيد محمود جناحي رئيس نادي الخالدية يحمل كأس جلالة الملك بعد تتويج النادي بطلًا للموسم الرياضي 2022/2021



فريق نادي الخالدية يتوج بكأس جلالة الملك لكرة القدم في أول مشاركة له في الموسم الرياضي 2022/2021

الخاتمة

ونحن نطوي صفحات هذا الإصدار التوثيقي التاريخي لابد من كلمات شكر وثناء نوجهها إلى كلّ من وضع بصمته على صفحات هذا الكتاب وفي مقدمتهم ممثل جلالة الملك للأعمال الإنسانية وشؤون الشباب رئيس المجلس الأعلى للشباب والرياضة سمو الشيخ ناصر بن حمد آل خليفة الذي وجه مشكورًا لإعداد هذا الإصدار، وإلى النائب الأول لرئيس المجلس الأعلى للشباب والرياضة رئيس الهيئة العامة للرياضة رئيس اللجنة الأولمبية البحرينية سمو الشيخ خالد بن حمد آل خليفة على دعمه المتواصل ومتابعته الحثيثة لمراحل إعداد هذا الإصدار التوثيقي، وإلى نائب رئيس المجلس الأعلى للشباب والرياضة وصاحب فكرة إصدار هذا الكتاب الشيخ دعيج بن سلمان بن أحمد آل خليفة على متابعته الدقيقة لمجريات العمل الإعدادي للكتاب، وإلى الأمين العام للمجلس الأعلى للشباب والرياضة معالي الشيخ سلمان بن إبراهيم آل خليفة على تسخير إمكانيات المجلس لدعم عمل لجنة الإعداد والتحرير، وإلى كلّ من أسهم بالمعلومة والصورة وإلى كلّ أصحاب المراجع الذين أثرت مراجعهم ما تضمنه هذا الإصدار من حقائق تاريخية آملين أن نكون قد وفقنا في ملامسة حقائق التاريخ لكرة القدم البحرينية وليعذرنا القارئ العزيز على أي تقصير غير مقصود فقد اجتهدنا قدر المستطاع ولكلّ مجتهد نصيب والكمال لله وحده.

لجنة الإعداد والتحرير

المبادرة والفكرة



معالي الشيخ دعيج بن سلمان بن أحمد آل خليفة

نائب رئيس المجلس الأعلى للشباب والرياضة

هيئة الإعداد والتحرير



الدكتور عبدالرحمن صادق عسكر

رئيس اللجنة



السيد محمد إبراهيم لوري

رئيس فريق الإعداد والتحرير



السيد عبدالجليل ميرزا اسد

مساعد رئيس الإعداد والتحرير



السيد راشد أحمد شريدة



السيد عباس علي العالي



السيد ناصر محمد ناصر



الدكتور يوسف محمد إسماعيل



السيد وليد يوسف البهدهي

المنسق العام

فريق العمل المساعد

عبدالله عبدالرسول علاوي

نوف يعقوب اللنقاوي

فاطمة عبداللطيف المريسي

شيرين سيد سلمان قاهري

المدقق اللغوي

محمد خالد أحمد

المراجع

الاتحاد البحريني لكرة القدم.

كتاب الكرة البحرينية ... المشوار والإنجازات.

كتاب المحرق شيخ الأندية.

كتاب عيسى الحادي ... بواكير الرياضة ... المسرح والبلديات.

كتاب (والله زمان).

كتاب (مسيرة وطن).

مصادر الصور

شركة نفط البحرين (بابكو).

وزارة شؤون الإعلام.

جريدة أخبار الخليج.